

股票代號:3379



民國 111 年度年報

本年報查詢網址

公開資訊觀測站：mops.twse.com.tw

本公司網址：www.taibeco.com/投資人專區

刊印日期：中華民國 112 年 4 月 28 日

一、本公司發言人及代理發言人

發 言 人：許錦碧
職 稱：副總經理
電 話：(02)8751-1222
電子郵件信箱：tacct@taibeco.com.tw
代理發言人：王國安
職 稱：經理
電 話：(02)8751-1222
電子郵件信箱：anderson@kpec.com.tw

二、總公司及工廠

公司地址：台北市內湖區瑞光路 208 號 5 樓
電 話：(02)8751-1222 (總機)
工廠地址：台中市太平區德隆里工業二十路 31 號
電 話：(04)2271-1258

三、股票過戶機構

名 稱：中國信託商業銀行代理部
地 址：100 台北市中正區重慶南路一段 83 號 5 樓
網 址：www.ctbcbank.com
電 話：(02)6636-5566

四、最近年度財務報告簽證會計師

會計師姓名：廖福銘、徐聖忠
事務所名稱：資誠聯合會計師事務所
地 址：台北市信義區基隆路一段 333 號 27 樓
網 址：www.pwc.tw
電 話：(02)2729-6666

五、海外有價證券掛牌買賣之交易場所及其資訊查詢方式：無。

六、公司網址

www.taibeco.com

目 錄

壹、致股東報告書.....	1
貳、公司簡介.....	5
一、設立日期.....	5
二、公司沿革.....	5
參、公司治理報告.....	7
一、組織系統.....	7
二、董事、總經理、副總經理、協理、各部門及分支機構主管資料.....	9
三、最近年度給付董事、總經理、副總經理及協理之酬金.....	16
四、公司治理運作情形.....	20
五、簽證會計師公費資訊.....	40
六、更換會計師資訊.....	40
七、公司之董事長、總經理、負責財務或會計事務之經理人，最近一年內曾任職於簽證會計師所屬事務所或其關係企業.....	40
八、公司、公司之董事、經理人及公司直接或間接控制之事業對同一轉投資事業之持股數，並合併計算綜合持股比例.....	40
九、最近年度及截至年報刊印日止，董事、經理人及持股比例超過百分之十之股東股權移轉及股權質押變動情形.....	41
十、持股比例占前十名之股東，其相互間為關係人或為配偶、二親等以內之親屬關係之資訊.....	42
肆、募資情形.....	44
一、資本及股份.....	44
二、公司債辦理情形.....	47
三、特別股辦理情形.....	47
四、海外存託憑證辦理情形.....	47
五、員工認股權憑證及限制員工股利新股辦理情形.....	47
六、併購或受讓其他公司股份發行新股辦理情形.....	47
七、資金運用計畫執行情形.....	47
伍、營運概況.....	48
一、業務內容.....	48
二、市場及產銷概況.....	54
三、最近二年度及截至年報刊印日止從業員工資料.....	59
四、環保支出資訊.....	60
五、勞資關係.....	60
六、資通安全管理.....	62
七、重要契約.....	63
陸、財務概況.....	65
一、最近五年度簡明資產負債表.....	65
二、最近五年度簡明綜合損益表.....	67
三、最近五年度財務分析.....	68
四、最近五年度簽證會計師姓名及其查核意見.....	71

五、最近年度財務報告之審計委員會審查報告.....	71
六、最近年度經會計師查核簽證之合併財務報告.....	71
七、最近年度經會計師查核簽證之個體財務報告.....	71
八、公司及其關係企業最近年度及截至年報刊印日止，財務週轉困難情事及對本公司 財務狀況之影響.....	71
柒、財務狀況及財務績效之檢討分析與風險事項.....	72
一、財務狀況.....	72
二、財務績效.....	74
三、現金流量.....	75
四、最近年度重大資本支出對財務業務之影響.....	75
五、最近年度轉投資政策、其獲利或虧損之主要原因、改善計畫及未來一年投資計畫	76
六、風險事項及評估.....	76
七、其他重要事項.....	77
捌、特別記載事項.....	78
一、關係企業相關資料.....	78
二、最近年度及截至年報刊印日止，私募有價證券辦理情形.....	80
三、最近年度及截至年報刊印日止，子公司持有或處分本公司股票情形.....	80
四、其他必要補充說明事項.....	80
五、最近年度及截至年報刊印日止，對股東權益或證券價格重大影響之事項.....	80

壹、致股東報告書

各位敬愛的股東女士、先生們：

新冠肺炎疫情自 2020 年初爆發，至今已歷經整整三年的時間；因應這次百年一遇的瘟疫，政府一面圍堵封鎖國境方式因應，另一方面普遍施打肺炎疫苗，以期有效控制阻隔病毒的迅速蔓延；本公司主要業務工作為提供技術方案、設備與服務，且客戶廣大分佈於台灣及中國各省分，並涵蓋了海外市場，包含日本、東南亞各市場國家；疫情期間採用遠距視訊會議方式以代替面對面直接服務，但機械及工程產業性質的特有性，絕大部分客戶僅透過視訊方式仍猶豫大環境之變數而趨保守，無法對新投資項目作正式確認，而在建訂單執行因疫情隔離因素無法派遣技師前往安裝試車而推延，整體而言，疫情因素對業務之影響是明顯而嚴峻的。雖說病毒如今仍無法完全控制，惟經由物競天擇自然法則，病毒變異株威力已大幅銳減，2022 年下半年起，相關產業技師人員的移動與商業的活動也逐漸增加回溫，公司業務運作也逐步恢復正常運作中。

台北彬台科技 2022 年受新冠疫情人員隔離等因素影響，接單與在製訂單的執行都有受到影響而延宕，此狀況，預期可因疫情緩和而改善。台灣市場幾個重大案件，包含結合日本高速自動包裝設備，及歐洲噴霧乾燥系統設備提供與彬台配套工程項目都可在今年獲得執行並認列，對營收認列將有正面助益；而客戶在新投資項目也將加速討論而確認，包含印尼熱充填生產線投資，日本飲料製程系統的案件開發，以及達能全球供應鏈的案件合作等項目，都是今年可期待接單具體的業務開發項目。

蘇州彬台於 2022 年底在咖啡烘焙整線系統有實際斬獲，已順利簽下瑞幸咖啡崑山廠投資案件，項目包含烘焙系統及配套工程，以及咖啡包裝機案等，今年將持續在咖啡應用的烘焙系統與自動化包裝案件開發新客戶與案件，並結合彬台自有研發設備如咖啡麻袋自動堆棧及自動割袋機等。而 2022 年初所確認訂單福建咖啡濃縮液無菌充填杯裝系統工程，計畫在年中執行安裝試車工作。

一、111 年度營業狀況報告：

本公司 111 年度合併營業收入為新台幣 582,108 仟元，較 110 年度 715,073 仟元減少 19%；111 年度稅後純損為新台幣 20,872 仟元，較 110 年度減少新台幣 31,082 仟元，111 年度每股稅前純損為新台幣 0.56 元，每股稅後純損為新台幣 0.55 元。

(一) 111 年度與 110 年度兩期比較：

單位：新台幣仟元

項 目	111 年度	110 年度
營業收入	582,108	715,073
營業毛利	114,649	147,679
營業費用	152,924	146,093
營業淨利(損)	-38,275	1,586
營業外收入及支出	17,043	12,574
稅前純益(損)	-21,232	14,160
稅後純益(損)	-20,872	10,210

(註：本表數字係依據會計師查核後 111 年度合併財務報表)

(二) 111 年度與 110 年度財務收支及獲利能力分析：

單位：新台幣仟元

分析項目		111 年度	110 年度	
財務收支	營業收入	582,108	715,073	
	營業毛利	114,649	147,679	
	稅後純益	-20,872	10,210	
獲利能力	資產報酬率(%)	-2.14	1.13	
	股東權益報酬率(%)	-4.47	2.17	
	占實收資本比 率(%)	營業淨利(損)	-10.06	0.42
		稅前純益(損)	-5.58	3.72
	純益率(%)	-3.59	1.43	
	每股盈餘(元)	-0.55	0.27	

(註：本表數字係依據會計師查核後 111 年度合併財務報表)

二、112 年營業計畫概要報告：

彬台公司總部於台北內湖科技園區，生產基地有蘇州臨湖廠(彬台自動化)及台中大里工廠。

台北總公司負責整合台灣、東南亞及其他海外市場業務推展及售後服務，銷售據點有台北總公司、泰國轉投資公司、印尼子公司及蘇州子公司；彬台蘇州於 2020 年第三季由蘇州園區搬遷至目前臨湖園區，臨湖新廠位於太湖邊的臨湖鎮，佔地 40 畝，新廠相較於原來園區廠約 2.5 倍生產場地，足夠應付將來公司長期發展需求。蘇州總部負責整合大陸業務推展及售後服務。為因應東南亞各國單一國家市場經濟逐年成長，食品飲料自動化生產設備需求也隨

之增加，彬台公司增加東南亞組織人力，目標在既有客戶與市場基礎上能夠擴大銷售，並強化彬台在東南亞市場的品牌知名度。

彬台公司創立於台灣，從台灣市場進軍拓展到大陸市場，再發展至東南亞日本市場，一步步穩健建立業務與技術工程團隊、依不同市場條件提供客製化的技術設備方案服務，以三大營業主軸為發展策略，亦即整合(1)貿易代理(2)設備研發製造(3)整廠工程系統，目標為發展成一個以專業技術整合工程服務為營運主體、跨區域國際性的永續經營之企業。

112 年彬台公司整體營運方向，重點如下：

1、儲備人才及培育

儲備主管：公司擴展需要儲備充分了解公司運作文化的核心幹部主管。

儲備專業人員：尋求並培養專業技術本質之人員。

儲備業務人員：加強培養更多獨立作業之業務人員以開拓各產業及各市場。

2、強化產品競爭力

三項營運主軸：(1)貿易代理(2)設備研發製造(3)整廠工程系統整合，提供客製化方案服務。

A. 貿易代理--因應產業與各市場不同需求，引進更多歐、美、日專業先進自動化設備產品。

B. 設備研發製造--台灣、大陸、東南亞產業趨勢皆往機械手自動化應用方向發展，其應用功能如自動搬運、裝箱、堆棧及開袋，自動裝貨櫃等，機械手功能開發為未來研發製造發展主軸。

C. 整廠工程系統整合--系統整合工程以整合代理國外產線系統及國內設備安裝工業 4.0 為未來之主軸發展，系統及施工為主軸。

3、產品多元化及技術提升

新開發產業為(1)咖啡烘培、(2)乳製品相關產品等，發展新產業之專業代理設備、工程技術及製造相關產品，並藉由上下游相關設備及系統整合，提升技術優勢，並發展遠端監控及工業 4.0 等功能，以符合在各產業上客戶之需求及強化競爭力。

4、深耕市場與客戶經營

結合彬台之三大主軸產品於各市場進行客戶開發及客戶關係長久深耕。

透過在各市場主要客戶訂單的爭取與設備系統安裝建立實績，以建立彬台在各市場的品牌知名度；另外透過設備系統的安裝與當地主要客戶建立合作夥伴關係，為公司的訂單來源取得可靠的穩定基礎，以提升業績與利潤。

5、以品質、技術、服務、信譽，提供全方位優質服務

透過優質的專業業務與技術團隊，針對不同客戶的條件需求，提供針對性的客製化且專業技術的方案來服務客戶，與客戶建立長遠的合作夥伴的互利關係。

三、未來經營環境與公司發展策略：

(一)外部競爭環境、法規環境及總體經營環境

外部環境因素包含自 2020 年起的新冠疫情影响對貿易市場正常運作造成的影響，仍需要時間慢慢紓解與消化，另外加上地緣政治持續激化，中美兩大經濟體的政治角力而對經濟活動的影響也更加檯面化，兩強對抗所衍生之貿易戰及衍生相對風險持續升高；且 2022 年發生的俄羅斯與烏克蘭因為歷史主權問題的糾纏及政治利益失衡引發俄烏戰爭，至今尚無法透過協商

而獲得解決，此戰爭也讓美中兩強因政治角力，讓原本緊張的兩岸關係而更加緊繃；此等環境因素都對整體海外業務拓展造成諸多挑戰。

整體台灣市場經濟因所述之外在環境對於機械製造外銷產業更增加相當程度的不確定性及衝擊，短期影響眾所可見，未來對於投資意願的影響仍有待持續觀察；因應之道如積極拓展新市場包含日本及新興市場如東南亞，及發展不同產業領域的應用業務以分散風險是公司中長期經營的方向策略。

(二)公司未來發展策略

彬台公司秉持三項營運主軸：(1)貿易代理(2)設備研發製造(3)整廠工程系統整合，強化核心競爭力、產品應用多元化；結合代理國外先進技術，搭配彬台於各地方的工程團隊，整合為針對性的客製化整廠工程方案服務是公司業務發展的發展策略；透過彬台自行製造的咖啡茶萃取機、殺菌機、自動開袋機、充填機、包裝機、膜包機、機械手自動堆棧機等設備產品與工程整合技術服務，積極穩健建立市場品牌，強化海外市場佈局來穩定公司營收與獲利。

近年來基於上市櫃公司應承擔更多對社會及投資大眾的企業責任，在營運的主軸上同時導入 ESG(環保/社會責任/公司治理)的理念，結合公司的實際經營；包含設備的研究開發和國外技術引進合作的同時，針對機械設備設計製造是否對環境保護更加友善與節能減碳；勞工的福利及資訊安全上要做到更佳周延；對於公司整體營運與治理包含員工、各階管理主管，董事及董事會之運作及內控更加透明與有效率等等，以期公司體質更加健康發展之永續經營方向。

2023 年彬台公司在製訂單的執行上有可能因為疫情逐步紓解、人員恢復與客戶之互動交流而獲得改善；惟全球經濟能否在疫情過後快速復甦，中美雙邊關係矛盾有否改善，俄烏戰爭何時結束等因素，故整體市場經濟狀況仍有諸多變數及挑戰。

展望 2023 年彬台業務將持續往產品多元化方向推動發展，包含彬台產品應用於咖啡烘焙、乳品飲品，油脂醬料等相關產業上；另外也將在市場，包含台灣中國、東南亞各國、日本等繼續深耕發展；預期疫情回穩產業復甦，在彬台公司全體同仁的合力經營努力下，持續提高核心競爭力並克服外在環境所造成之困境，將重回營收與獲利雙向穩定成長發展的正向軌道。

彬台科技股份有限公司

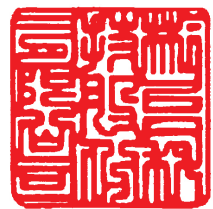

董事長 洪振攀



總經理 林添進



貳、公司簡介

一、設立日期：中華民國七十年四月七日

二、公司沿革：

本公司成立於民國七十年，但實際上原為啟台股份有限公司化工部之延伸，為配合專業領域之拓展而於七十年四月改制成立本公司，故於業界已經累積逾四十年之經驗，並擁有代理歐、美、日等著名廠商之全自動化化工設備、食品加工設備、包裝機械設備及包裝材料、原物料等。本公司藉著與歐、美、日等國際性公司之代理合作，引進歐、美、日之設計規格標準、品質制度、製程技術等，成功地取代國外製造廠商，深獲市場業界之各方支持與肯定。

為達到永續經營之宗旨，本公司除了專業培訓維修部門，負責安裝試車及售後服務外，並成立工程部提供整廠工程設計服務及套裝系統，為客戶提供先進且高效率之各項專業服務，並已成為國內外食品、飲料界自動化生產設備之主要供應商，茲將本公司歷年來之重要紀事分述如下：

年	月	主要紀事
70	4	彬台股份有限公司創立，初期實收資本額新台幣 6,000,000 元，以代理國外著名廠商之化工機械、食品機械、包裝機械及化工原料、食品原料和包裝材料之進出口買賣，以及代理國外廠商報價投標業務。
77	5	現金增資 4,000,000 元，增資後實收資本額 10,000,000 元整。
79	7	現金增資 10,000,000 元，增資後實收資本額 20,000,000 元整。
88	4	現金增資 6,000,000 元，增資後實收資本額 26,000,000 元整。
89	4	現金增資 6,800,000 元，增資後實收資本額 32,800,000 元整。
89	4	變更公司名稱為「彬台科技股份有限公司」。
90	5	通過英國標準協會 ISO 9001 之品質認證。
90	9	盈餘轉增資 3,280,000 元，增資後實收資本額 36,080,000 元整。
90	11	經投審會核准投資大陸子公司-彬台機械(蘇州)有限公司
91	3	現金增資 19,920,000 元，增資後實收資本額 56,000,000 元整。
91	3	成立電子事業部，從事電子零組件之銷售及專案產品之開發。
92	3	現金增資 64,000,000 元，增資後實收資本額 120,000,000 元整。
93	1	證期局核准公開發行。
93	9	盈餘轉增資 18,697,800 元，增資後實收資本額 138,697,800 元整。
93	9	興櫃股票掛牌買賣。
93	11	現金增資 12,000,000 元，增資後實收資本額 150,697,800 元整。
94	1	取得國外原代理商 SMI S. P. A 收縮膜包裝機及紙箱裹包機相關技術，此係整合飲料線整廠生產設備，並提升本公司包裝機技術及自主製造能力。
94	9	盈餘轉增資 16,895,700 元，增資後實收資本額 167,593,500 元整。
95	8	於泰國曼谷設立泰國彬台辦事處。
95	10	盈餘轉增資 9,318,500 元，增資後實收資本額 176,912,000 元整。
96	11	現金增資 25,000,000 元，增資後實收資本額 201,912,000 元整。
98	10	成立 Taiwan Benefit Technology (SAMOA) Corporation
99	1	將彬台機械(蘇州)有限公司全數轉讓與 Taiwan Benefit Technology (SAMOA) Corporation
99	9	盈餘轉增資 14,133,840 元，增資後實收資本額 216,045,840 元整。
99	11	現金增資 35,000,000 元，增資後實收資本額 251,045,840 元整。
100	7	盈餘轉增資 25,104,580 元，增資後實收資本額 276,150,420 元整。
100	11	現金增資 36,820,000 元，增資後實收資本額 312,970,420 元整。
100	10	上櫃股票掛牌買賣。

年	月	主要紀事
101	9	盈餘轉增資 15,648,520 元，增資後實收資本額 328,618,940 元整。
102	3	經投審會核准投資大陸子公司-彬台自動化設備(蘇州)有限公司
102	9	盈餘轉增資 16,430,940 元，增資後實收資本額 345,049,880 元整。
103	5	轉投資「誠新建設開發股份有限公司」之資本金為新台幣 10,000,000 元整。
103	9	盈餘轉增資 17,252,490 元，增資後實收資本額 362,302,370 元整。
104	8	彬台科技股份有限公司出資 95%及 Taiwan Benefit Technology (SAMOA) Corporation 出資 5%，共同投資美金 325,000 元成立印尼彬台公司(PT. TAIWAN BENEFIT INDONESIA)，其登記資本總額為美金 1,200,000 元，而實收資本額為美金 325,000 元。
104	9	盈餘轉增資 18,115,110 元，增資後實收資本額 380,417,480 元整。
105	6	再增資轉投資「誠新建設開發股份有限公司」之資本金為新台幣 7,500,000 元，則共投資 17,500,000 元。
105	11	彬台科技(薩摩亞)股份有限公司再增資轉投資「彬台自動化設備(蘇州)有限公司」之資本金為美金 1,000,000 元，再將「彬台機械(蘇州)有限公司」之歷年累積未分配盈餘，予以轉投資大陸地區「彬台自動化設備(蘇州)有限公司」，投資金額為美金 600,000 元，共計增資美金 1,600,000 元，累計投資美金 5,600,000 元。
106	3	再增資轉投資「PT. TAIWAN BENEFIT INDONESIA」之資本金為美金 350,000 元整，則共投資美金 675,000 元整(依各公司原始出資比例投資，彬台科技股份有限公司出資 95%及 Taiwan Benefit Technology (SAMOA) Corporation 出資 5%)。
107	3	彬台科技(薩摩亞)股份有限公司再將「彬台機械(蘇州)有限公司」之歷年累積未分配盈餘，予以轉投資大陸地區「彬台自動化設備(蘇州)有限公司」，投資金額為美金 500,000 元，累計共投資美金 6,100,000 元。
108	8	再增資轉投資「PT. TAIWAN BENEFIT INDONESIA」之資本金為美金 225,000 元整，則共投資美金 900,000 元整(依各公司原始出資比例投資，彬台科技股份有限公司出資 95%及 Taiwan Benefit Technology (SAMOA) Corporation 出資 5%)。
108	8	出售所持有轉投資之「誠新建設股份有限公司」全部股權 33.33%，計 1,750,000 股，並由擎邦國際科技工程公司全部承購，成交價格為每股新台幣 10 元整，共計總金額為新台幣 17,500,000 萬元整。
108	9	本公司生產經營所在園區的土地、廠房等，為配合政府需要徵收使用，業已於 2019 年 11 月在蘇州工業園區國土環保局辦理了相應的國有建設用地使用權、建築物所有權註銷登記，以致必須依合約出售子公司 Taiwan Benefit Technology (SAMOA) Corp. 之轉投資彬台機械(蘇州)有限公司之廠房及土地使用權，並由蘇州工業園區金雞湖商務區回購辦承購，交易總金額:人民幣 36,800,258.5 元(含稅)(約當新台幣 159,640 仟元)。
109	5	因配合政府回購辦拆遷所致，依政府規定應出售彬台機械(蘇州)有限公司名下之舊廠房及土地使用權，茲今本公司蘇州市吳中區臨湖鎮新廠建廠完竣，業已於 109 年 5 月 31 日遷廠完成。
109	11	再增資轉投資「PT. TAIWAN BENEFIT INDONESIA」之資本金為美金 300,000 元整，則共投資美金 1,200,000 元整(依各公司原始出資比例投資，彬台科技股份有限公司出資 95%及 Taiwan Benefit Technology (SAMOA) Corporation 出資 5%)。

參、公司治理報告

112 年 4 月 28 日

一、組織系統

(一) 公司結構圖

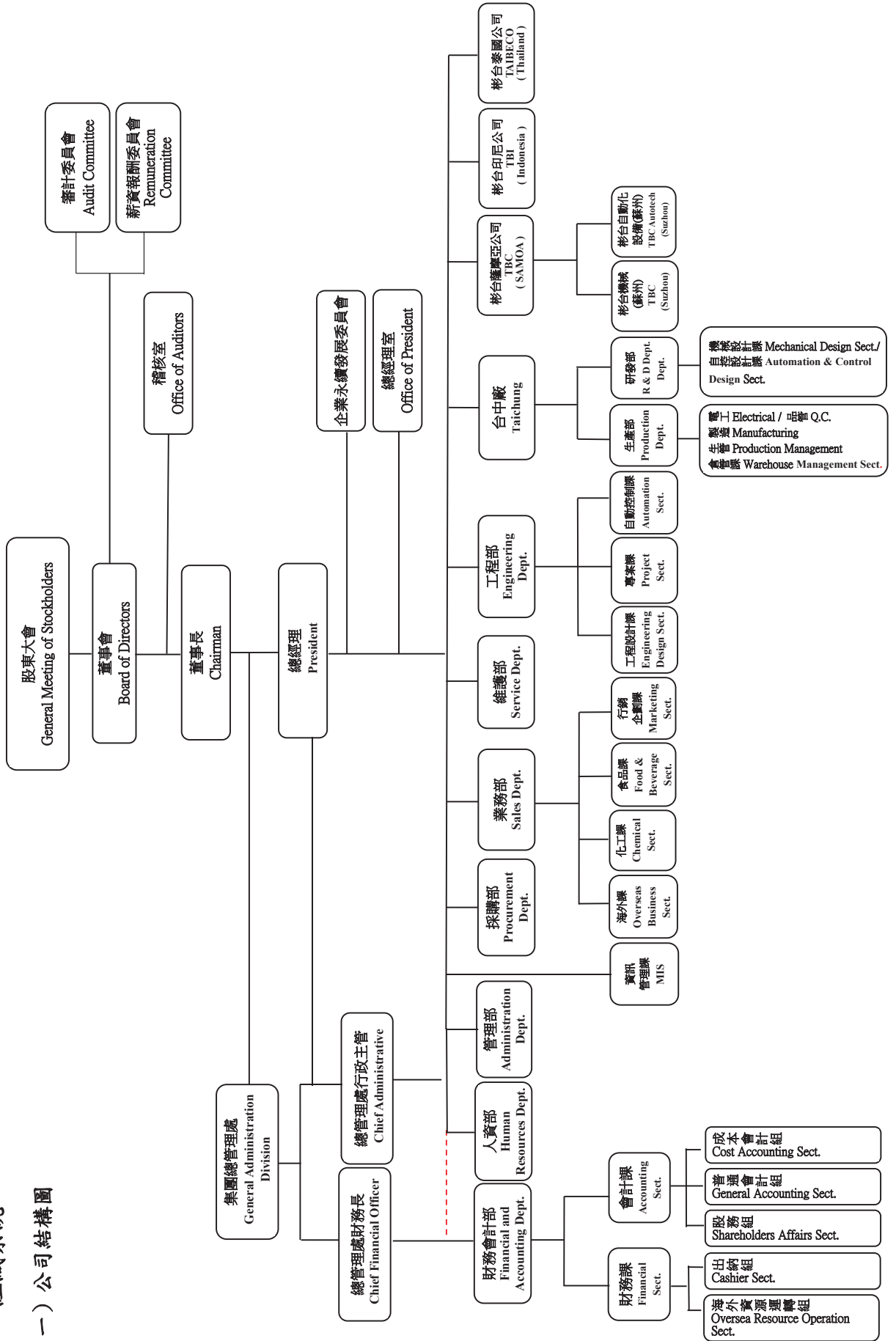

(二) 各主要部門所營業務職掌

部 門	職 掌 業 務	
業 務 部	一、負責產品之推廣、銷售、市場調查、行銷分析、新客戶開發、市場策略、年度銷售計劃之擬定及執行。 二、專案投標作業、專案管理與實施以及客戶和供應商之協調。 三、負責反應客訴，督導矯正與預防措施。	
維 護 部	一、負責產品系統安裝、測試及維護。 二、售後服務技術支援與協調。	
工 程 部	一、工程設計課：負責製程規劃設計工程報價、工程成本之估算、工程規範之製作。 二、專案課：負責專案管理品質管理及工程進度之掌控及工程預算之控制。 三、自動控制課：負責電氣及自動控制之設計、安裝。	
採 購 部	負責工程設備採購之發包工作及資產之採購。	
總管理處(財務)	財務部	一、負責兩岸銀行信用授信額度之開發、資金調度等財務作業之執行。 二、兩岸海關稅務及進出口報關等事務之協助。 三、兩岸轉投資事業之融資規劃、資金管理調度、稅務法規等相關業務之規劃與控管。 四、負責法務等事務性工作。 五、負責例行性支付作業程序、保函之申請、匯款及票據作業之執行。 六、負責出納與銀行作業之管理。
	會計部	一、會計帳務、稅務、成本及預算之處理，與財務報表及各項管理報表之編製。 二、配合櫃買中心法律規範之相關作業，與公告資訊申報及股務等規定事項之作業與控管。
總管理處(行政)	管理部	負責總務等相關業務。
	人資部	統籌人事相關事務之管理。
稽 核 室	一、公司內部稽核業務之規劃與執行及改進成效之追查。 二、內部控制自行評估作業。	
台 中 廠	研發部：開發或設計新型專案設備及提高產品功能及技術更新。	
	生產部：負責生產充填機、棧板機及包裝機等機器設備之製造及組裝。	
資 訊 管 理 課	資訊系統之管理與運作、維持公司電腦軟硬體正常功能。	

二、董事、總經理、副總經理、協理、各部門及分支機構主管資料

(一)董事資料

112年4月28日

職稱	國籍或註冊地	姓名	性別 年齡	選(就)任日期	任期	初次選任日期	選任時持有股份		現在持有股數		配偶、未成年子女現在持有股份		利用他人名義持有股份		主要經(學)歷	目前兼任本公司及其他公司之職務	具配偶或二親等以內關係之其他主管或董事		
							股數	持比率	股數	持比率	股數	持比率	股數	持比率			職稱	姓名	關係
董事長	中華民國	洪振榮	男 71-80	109.06.24	3年	70.1.20	2,843,920	7.48%	2,843,920	7.48%	369,321	0.97%	-	-	擎邦國際科技(股)公司董事及集團總裁 擎邦國際投資開發(股)(BVI)法人董事兼董事長 美國擎邦德州公司法人董事 鴻洋工程(股)公司法人董事 誠新建設開發(股)公司法人董事 Taiwan Benefit Technology (SAMOA) Corp. 法人董事 彬台機械(蘇州)有限公司法人董事兼董事長 彬台自動化設備(蘇州)有限公司法人董事兼董事長 PT. Taiwan Benefit Indonesia 法人董事 Taibeco (Thailand) Co., Ltd. 法人董事	董事 董事	洪健峰 陳必全	父子 配偶 弟媳	
董事	中華民國	啟台(股)公司		109.06.24	3年	77.4.23	3,330,837	8.76%	3,330,837	8.76%	-	-	-	-	艾安得(股)公司法人董事 啟益科技(股)公司法人董事	-	-	-	-
董事		代表人： 蔡永興	男 91-100	109.06.24	3年	77.4.23	61,436	0.16%	52,436	0.14%	-	-	-	-	啟台(股)公司法人董事 永嘉國際開發(股)公司董事 天田(股)公司董事長	-	-	-	-
董事	中華民國	傳倫投資(股)公司		109.06.24	3年	92.8.29	2,357,973	6.20%	2,357,973	6.20%	-	-	-	-	味王(股)公司法人董事 台灣川崎汽船(股)公司法人董事 台集企業(股)公司法人董事 專藥醫療器材(股)公司法人董事 擎邦國際科技工程(股)公司法人董事	-	-	-	-
董事		代表人： 陳必全	女 71-80	109.06.24	3年	98.6.26	71,322	0.19%	66,322	0.17%	306,732	0.80%	-	-	台灣大學藥學系畢業 加拿大麥基爾大學藥理碩士 傳倫投資(股)公司執行董事	傳倫投資(股)公司執行董事	洪振榮 洪健峰	姊夫 舅甥	
董事	中華民國	永嘉國際開發(股)公司		109.06.24	3年	86.1.30	1,544,936	4.06%	1,544,936	4.06%	-	-	-	-	啟台(股)公司法人董事 民台科技(股)公司法人董事 優貝克自動化(股)公司法人董事	-	-	-	-
董事		代表人： 廖淑芬	女 71-80	109.06.24	3年	103.6.26	106,686	0.28%	106,686	0.28%	-	-	-	-	臺北市士林高級商業職業學校 啟台(股)公司財務經理	啟台(股)公司財務部顧問	-	-	-

職稱	國籍或 註冊地	姓 名	性別 年齡	選(就)任 日期	任期	初次選 任日期	選任時 持有股份		在 現 持有股數		配偶、未成 年子女 現在持有		利用他人 名義持有 股份		主要經(學) 歷	目前兼任本公司及其他公司之職務	具配偶或二親等以內關 係之其他主管或董事		
							股數	持 股 比 率	股數	持 股 比 率	股數	持 股 比 率	股數	持 股 比 率			職稱	姓名	關係
董事兼總經理	中華民國	林添進	男 51-60	109.06.24	3年	103.6.26	70,068	0.18%	87,918	0.23%	-	-	-	-	台北科技大學化工系 彰科技(股)公司業務 工程師/業務經理/業務 協理/業務資深副總經 理	彰科技(股)公司總經理 TAIBECO (THAILAND) CO., LTD. 法人董事兼 負責人 PT. Taiwan Benefit Indonesia 法人董事 兼負責人	-	-	
董事	中華民國	洪健峰	男 41-50	109.06.24	3年	100.5.18	586,027	1.54%	586,027	1.54%	-	-	-	-	元智大學資訊工程系 美國克萊蒙管理學院 MBA 彰科技(股)公司總管 理處行政協理	學邦國際科技(股)公司董事長 誠新建設開發(股)公司董事長兼總經理 彰台機械(蘇州)有限公司法人董事 彰台自動化設備(蘇州)有限公司法人董事 缺特霖科技(股)公司法人董事	董事長 董事	洪振學 陳必全	父子 舅媽
獨立董事	中華民國	林銘桐	男 71-80	109.06.24	3年	100.5.18	0	0.00%	0	0%	-	-	-	-	東吳大學經濟系 台塑關係企業總管理處 法律事務室高級專員 台塑關係企業總管理處 法律事務室顧問	-	-	-	-
獨立董事	中華民國	林明俊	男 71-80	109.06.24	3年	107.6.15	0	0.00%	0	0%	-	-	-	-	台大法律系畢業 新竹、桃園、台北地檢署 檢察官 桃園地院庭長 台灣高等法院法官 台灣高等法院法官 台灣工銀證券公司獨立 董事	林明俊律師事務所執業律師 學邦國際(股)公司薪資報酬委員會委員	-	-	
獨立董事	中華民國	林靜雯	女 51-60	109.06.24	3年	109.6.24	0	0.00%	0	0%	-	-	-	-	美國佛州諾瓦大學財務 金融所博士 中國文化大學全球商務 學位課程主任(研究所、 學士班) 中國文化大學國際企業 管理系專任教授 國立宜蘭大學應用經濟 與管理學系專任副教授 兆豐銀行董事	中信金融管理學院金融管理研究所專任教 授及數位金融研究中心主任	-	-	

法人股東之主要股東

112年4月28日

法人股東名稱	法人股東之主要股東
啟台股份有限公司	永嘉國際開發股份有限公司(92.47%)、蔡惠娟(2.5%)、蔡嘉祐(4.43%)、蔡永興(0.2%)、蔡賴淑美(0.2%)、蔡啟民(0.2%)
傳倫投資股份有限公司	賴其里(30%)、陳必全(22.25%)、賴傑倫(24%)、賴筱倫(17.52%)、江珮瑜(5.74%)、賴幸謙(0.4%)
永嘉國際開發股份有限公司	蔡賴淑美(29.05%)、蔡永興(28.05%)、蔡惠娟(22.90%)、蔡啟民(11%)、蔡嘉祐(5%)、王超然(1%)、王祥齡(1%)、王唯齡(1%)、王梓齡(1%)

上表主要股東為法人者其其主要股東

112年4月28日

法人名稱	法人之主要股東
永嘉國際開發股份有限公司	蔡賴淑美(29.05%)、蔡永興(28.05%)、蔡惠娟(22.90%)、蔡啟民(11%)、蔡嘉祐(5%)、王超然(1%)、王祥齡(1%)、王唯齡(1%)、王梓齡(1%)

(二)董事專業資格及獨立董事獨立性資訊揭露

姓名	條件	專業資格與經驗	獨立性情形	兼任其他 公開發行 公司獨立 董事家數
洪振攀		台灣大學化工所碩士畢業。 現任擎邦國際科技工程(股)公司董事及集團總裁、擎邦國際投資開發(股) (BVI)法人董事兼董事長、美國擎邦德州公司法人董事、鴻洋工程(股)公司法人董事、誠新建設開發(股)公司法人董事、Taiwan Benefit Technology (SAMOA) Corp. 法人董事、彬台機械(蘇州)有限公司法人董事兼董事長、彬台自動化設備(蘇州)有限公司法人董事兼董事長、PT. Taiwan Benefit Indonesia 法人董事及 Taibeco (Thailand) Co., Ltd. 法人董事，具有商務、法務、財務、經營管理能力等公司業務所需之工作經驗，且無公司法第 30 條各款情事。	非獨立董事 不適用	無
啟台(股)公司 代表人：蔡永興		淡水英專英文系畢。 現任啟台(股)公司法人董事、永嘉國際開發(股)公司董事及天田(股)公司董事長，具有商務、法務、財務、經營管理能力等公司業務所需之工作經驗，且無公司法第 30 條各款情事。	非獨立董事 不適用	無
傳倫投資(股)公司 代表人：陳必全		加拿大麥基爾大學藥理碩士及台灣大學藥學系畢。 現任傳倫投資(股)公司執行董事，具有商務、法務、財務、經營管理能力等公司業務所需之工作經驗，且無公司法第 30 條各款情事。	非獨立董事 不適用	無
永嘉國際開發(股)公司 代表人：廖淑芬		臺北市士林高級商業職業學校畢。 曾任啟台股份有限公司財務部協理，現任啟台(股)公司財務部顧問，具有商務、法務、財務、經營管理能力等公司業務所需之工作經驗，且無公司法第 30 條各款情事。	非獨立董事 不適用	無
林添進		台北科技大學化工系畢。 曾任彬台科技(股)公司業務工程師/業務經理/業務協理，現任彬台科技(股)公司總經理、TAIBECO (THAILAND) CO., LTD. 法人董事兼負責人及PT. Taiwan Benefit Indonesia 法人董事兼負責人，具有商務、經營管理能力等公司業務所需之工作經驗，且無公司法第 30 條各款情事。	非獨立董事 不適用	無
洪健峰		美國克萊蒙管理學院MBA。 現任擎邦國際科技工程(股)公司董事長、誠新建設開發(股)公司董事長兼總經理、彬台機械(蘇州)有限公司法人董事、彬台自動化設備(蘇州)有限公司法人董事及鍊特霖科技(股)公司法人董事，具有商務、法務、財務、經營管理能力等公司業務所需之工作經驗，且無公司法第 30 條各款情事。	非獨立董事 不適用	無

姓名	條件	專業資格與經驗	獨立性情形	兼任其他公開發行公司獨立董事家數
林銘桐		東吳大學經濟系畢。曾任台塑關係企業總管理處法律事務室顧問，具備商務、法務、財務、會計或公司業務所須之工作經驗，且無公司法第30條各款情事。	1. 具有獨立董事之獨立性資格。 2. 完全符合獨立性情形： (1) 無本人、配偶、二親等以內親屬擔任本公司或關係企業之董事、監察人或受僱人之情事。 (2) 本人、配偶、二親等以內親屬(或利用他人名義)無持有本公司之股份。 (3) 無擔任與本公司有特定關係公司之董事、監察人或受僱人之情事。 (4) 最近2年內無提供本公司或關係企業商務、法務、財務、會計等服務並取得報酬之情事。	無
林明俊		台大法律系畢。曾任新竹、桃園、台北地檢署檢察官、桃園地院庭長、台灣高等法院審判長、法官、台灣工銀證券公司獨立董事。現任林明俊律師事務所執業律師，具有法務、經營管理能力等公司業務所需之工作經驗，且無公司法第 30 條各款情事。		無
林靜雯		美國佛州諾瓦大學財務金融所博士畢，曾任中國文化大學全球商務學位學程主任(研究所、學士班)、中國文化大學國際企業管理系專任教授、國立宜蘭大學應用經濟與管理學系專任副教授。現任中信金融管理學院金融管理研究所專任教授及數位金融研究中心主任，具有商務、經營管理能力等公司業務所需之工作經驗，且無公司法第 30 條各款情事。		無

董事會多元化及獨立性：

1. 董事會組成：

本公司董事會具多元化，除具備職務所需之知識與技能外，尚具有不同產業之專業背景及經歷(涵蓋經營管理、國際市場、資訊科技、風險管理、行銷、會計財務與法律等)，董事所具備的豐富學識、個人洞察力和商業營運判斷力，與出色的領導與決策能力，深受本公司倚重。另外，本公司亦注重董事會成員組成之性別平等，現行董事成員 9 名，包含 3 名女性，比例達 33%。

2. 董事會應具備之能力如下：

- A. 營運判斷能力
- B. 會計及財務分析能力
- C. 經營管理能力
- D. 危機處理能力
- E. 產業知識
- F. 國際市場觀
- G. 領導能力
- H. 決策能力。

3. 獨立性：

本公司現任董事會成員共 9 位，包含 3 名獨立董事，比例達 33%。獨立董事均符合金融監督管理委員會證券期貨局有關獨立董事之規範，且各董事及獨立董事亦無證券交易法第 26 條之 3 規定第 3 及第 4 項之情事。

(三)董事教育訓練之情形

職稱	姓名	進修日期		主辦單位	課程名稱
		起	迄		
董事長	洪振攀	111/05/09	111/05/09	社團法人中華公司治理協會	從 CSR 到 ESG 企業管理心法
董事	啟台(股)公司 代表人：蔡永興	111/11/07	111/11/07	社團法人中華公司治理協會	淨零排放、碳中和與企業法規遵循
董事	傳倫投資(股)公司 代表人：陳必全	111/05/09	111/05/09	社團法人中華公司治理協會	從 CSR 到 ESG 企業管理心法
董事	永嘉國際開發(股)公司 代表人：廖淑芬	111/11/07	111/11/07	社團法人中華公司治理協會	淨零排放、碳中和與企業法規遵循
董事	洪健峰	111/05/09	111/05/09	社團法人中華公司治理協會	從 CSR 到 ESG 企業管理心法
董事	林添進	111/11/07	111/11/07	社團法人中華公司治理協會	淨零排放、碳中和與企業法規遵循
獨立董事	林銘桐	111/05/09	111/05/09	社團法人中華公司治理協會	從 CSR 到 ESG 企業管理心法
獨立董事	林明俊	111/11/07	111/11/07	社團法人中華公司治理協會	淨零排放、碳中和與企業法規遵循
獨立董事	林靜雯	111/05/09	111/05/09	社團法人中華公司治理協會	從 CSR 到 ESG 企業管理心法
獨立董事	林靜雯	111/11/07	111/11/07	社團法人中華公司治理協會	淨零排放、碳中和與企業法規遵循

(四) 總經理、副總經理、協理、各部門及分支機構主管資料

112年4月28日

職稱	國籍	姓名	性別	選(就)任日期	持有股份		配偶、未成年子女持有股份		利用他人名義持有股份		主要經(學)歷	目前兼任其他公司之職務	具配偶或二親等以內關係之經理人		
					股數	持股比例	股數	持股比例	股數	持股比例			職稱	姓名	關係
總經理 豐業務部主管	中華民國	林添進	男	109.09.01	87,918	0.23%	-	-	-	-	台北科技大學化工系 台北科技(股)公司業務工程師/業務經理/業務協理/業務資深副總經理	杉台科技(股)公司總經理 TAIBECO (THAILAND) CO., LTD. 法人董事 兼負責人 PT. Taiwan Benefit Indonesia 法人董事兼負責人	-	-	-
總管理處行政部主管(協理)	中華民國	洪健峰	男	101.10.01	586,027	1.54%	-	-	-	-	元智大學資訊工程系 美國克萊蒙管理學院 MBA 杉台科技(股)公司總管理處行政協理	學邦國際科技(股)公司董事長 誠新建設開發(股)公司董事長兼總經理 杉台機械(蘇州)有限公司法人董事 杉台自動化設備(蘇州)有限公司法人董事	-	-	-
總管理處暨財務會計部副總經理兼會計主管	中華民國	許錦碧	女	92.04.25	41,414	0.11%	-	-	-	-	美國威斯康辛大學企管碩士、 啟台(股)公司財會部主任、 杉台科技(股)公司財會部主任/經理/協理/副總經理、 學邦國際科技(股)公司財會部副總經理	學邦國際(股)公司總管理處副總經理、 杉台機械(蘇州)有限公司法人董事、 杉台自動化設備(蘇州)有限公司法人董事、 鴻祥工程(股)公司監察人、 誠新建設開發(股)公司監察人、 KING POLYTECHNIC(TEXAS) CORPORATION 法人董事	-	-	-
工程協理	中華民國	呂麗英	女	102.01.01	3,334	0.01%	-	-	-	-	聯合工專機械工程科、 杉台科技(股)公司工程部主任/副經理/經理/協理	-	-	-	-
維護部協理	中華民國	黃國振	男	109.07.01	37,293	0.10%	1,213	0.003%	-	-	中國海專輪機科 杉台科技(股)公司維護部主任/襄理/副理/經理/資深經理/協理	-	-	-	-
業務部協理	中華民國	楊華忠	男	112.01.16	3	-	-	-	-	-	崇右企專企業管理科	-	-	-	-
業務部協理	中華民國	李群美	女	112.01.16	0	-	-	-	-	-	崇右企專商用英文書信科	-	-	-	-

三、最近年度給付董事、總經理、副總經理及協理之酬金

(一)一般董事及獨立董事之酬金

單位：新台幣千元

職稱	姓名	董事酬金						A、B、C及D等四項總額占稅後純益之比例		兼任員工領取相關酬金				A、B、C、D、E、F及G等七項總額及占稅後純益之比例		領取來自子公司以外資轉投資事業酬金	
		報酬(A)	退職退休金(B)	董事酬勞(C)	業務執行費用(D)	本公司	財務報告內所有公司	本公司	財務報告內所有公司	薪資、獎金及特支費等(E)	退職退休金(F)	本公司	財務報告內所有公司	現金金額	股票金額		本公司
董事長	洪振攀	0	0	0	15	0.07%	2,700	0	0	0	0	0	0	0	13.01%	13.01%	無
董事兼總經理	林添進	0	0	0	15	0.07%	3,073	0	0	0	0	0	0	0	14.80%	14.80%	無
董事	洪健峰	0	0	0	15	0.07%	687	0	0	0	0	0	0	0	3.36%	3.36%	無
法人董事	敬台(股)公司 代表人蔡永興	0	0	0	15	0.07%	0	0	0	0	0	0	0	0	0.07%	0.07%	無
法人董事	永嘉國際開發(股)公司 代表人廖淑芬	0	0	0	15	0.07%	0	0	0	0	0	0	0	0	0.07%	0.07%	無
法人董事	傳倫投資(股)公司 代表人陳必全	0	0	0	15	0.07%	0	0	0	0	0	0	0	0	0.07%	0.07%	無
獨立董事	林銘桐	360	0	0	85	2.13%	0	0	0	0	0	0	0	0	2.13%	2.13%	無
獨立董事	林明俊	360	0	0	85	2.13%	0	0	0	0	0	0	0	0	2.13%	2.13%	無
獨立董事	林靜雯	360	0	0	55	1.99%	0	0	0	0	0	0	0	0	1.99%	1.99%	無

(二) 總經理、副總經理及協理之酬金

單位：新台幣仟元

職稱	姓名	薪資 (A)		退職退休金 (B)		獎金及特支費等 (C)		員工酬勞金額 (D)				A、B、C 及 D 等項總額之純益之比例 (%)		領取自公司以轉投資事業酬金	
		本公司	財務報告內所有公司	本公司	財務報告內所有公司	本公司	財務報告內所有公司	本公司	財務報告內所有公司	現金金額	股票金額	現金金額	股票金額		本公司
總經理	林添進														
副總經理	許錦碧														
總管理處行政部主管 (協理)	洪健峰	7,124	7,124	315	315	2,125	2,125	0	0	0	0	0	45.83%	45.83%	無
協理	呂麗英														
協理	黃國振														

酬金級距表

給付本公司各個總經理、副總經理及協理酬金級距	總經理、副總經理及協理姓名	
	本公司	合併報表內所有公司
低於 1,000,000 元	洪健峰	洪健峰
1,000,000 元 (含) ~ 2,000,000 元 (不含)	許錦碧 / 呂麗英	許錦碧 / 呂麗英
2,000,000 元 (含) ~ 3,500,000 元 (不含)	林添進 / 黃國振	林添進 / 黃國振
3,500,000 元 (含) ~ 5,000,000 元 (不含)		
5,000,000 元 (含) ~ 10,000,000 元 (不含)		
10,000,000 元 (含) ~ 15,000,000 元 (不含)		
15,000,000 元 (含) ~ 30,000,000 元 (不含)		
30,000,000 元 (含) ~ 50,000,000 元 (不含)		
50,000,000 元 (含) ~ 100,000,000 元 (不含)		
100,000,000 元以上		
總計	5 名	5 名

(三)前五位酬金最高主管之酬金

單位：新台幣仟元

職稱	姓名	薪資 (A)		退職退休金 (B)		獎金及特支費等 (C)		員工酬勞金額 (D)				A、B、C及D等四項總額及占稅後純益之比例 (%)		取自子公司以外投資事業酬金
		本公司	財務報告內所有公司	本公司	財務報告內所有公司	本公司	財務報告內所有公司	本公司	現金金額	股票金額	現金金額	股票金額	本公司	
董事長	洪振攀	2,400	2,400	0	0	300	300	0	0	0	0	12.94%	12.94%	無
總經理	林添進	2,356	2,356	0	0	717	717	0	0	0	0	14.73%	14.73%	無
協理	黃國振	1,377	1,377	0	0	689	689	0	0	0	0	9.90%	9.90%	無
協理	呂麗英	1,416	1,416	87	87	398	398	0	0	0	0	9.11%	9.11%	無
副總經理	許錦碧	1,394	1,394	85	85	215	215	0	0	0	0	8.12%	8.12%	無

(四)分派員工酬勞之經理人姓名及分派情形

單位：新台幣仟元

	職稱	姓名	股票金額	現金金額	總計	總額占稅後純益之比例(%)
經理人	總經理	林添進	0	0	0	-
	總管理處暨 財務會計部 副總經理	許錦碧				
	總管理處行政部主管 (協理)	洪健峰				
	工程部協理	呂麗英				
	維護部協理	黃國振				
	業務部協理	楊華忠				
	業務部協理	李群美				

註：111 年度經會計師查核簽證之個體財報稅後淨損為 20,872 仟元，因未獲利故董事會決議不分派員工酬勞。

(五)本公司及合併報表所有公司於最近二年度給付本公司董事、總經理、副總經理及協理之酬金總額占個體財務報告稅後純益比例之分析，並說明給付酬金之政策、標準與組合、訂定酬金之程序、與經營績效及未來風險之關聯性

單位：仟元

年度	支付酬金總額		占稅後淨利(虧損)比例	
	本公司	合併報表內 所有公司	本公司	合併報表內 所有公司
111 年度	13,659	13,659	65.44%	65.44%
110 年度	13,612	13,612	133.33%	133.33%

董事、總經理、副總經理及協理之酬金皆由本公司支付，111 年度及 110 年度之稅後淨(損)利分別為(20,872)仟元及 10,210 仟元；111 年度及 110 年度主要管理階層薪資及獎金等支付總額佔稅後淨(損)利之比例分別為 65.44%及 133.33%，除獨立董事領取津貼外，董事之酬勞僅車馬費及每年盈餘分派之董事酬勞。董事酬勞之規定，係依據公司章程第 27 條，年度如有獲利，應先保留彌補累積虧損後，再依稅前利益提撥 8%為員工酬勞，董事酬勞則不高於 2%。111 年度因未獲利，故董事會決議不分派盈餘。

董事、總經理、副總經理及協理酬金尚包括薪資、年終獎金及員工酬勞等，係由董事會依其所擔任之職位及所承擔之責任，參考該職位於同業市場中之薪資水平，考量該職位的權責範圍以及對公司營運目標的貢獻議定，經提報薪資報酬委員會及董事會審視通過，係考量公司未來面臨之營運風險及其與經營績效之正向關聯性，以謀永續經營與風險控管之平衡。

四、公司治理運作情形

(一)董事會運作情形

最近年度(111 年度)董事會開會 5 次，董事出席情形如下：

職稱	姓名	實際出席 次數	委託出席 次數	實際出席率 (%)	備註
董事長	洪振攀	5	0	100%	無
董事	啟台股份有限公司 代表人：蔡永興	0	5	-	無
董事	傳倫投資股份有限公司 代表人：陳必全	5	0	100%	無
董事	永嘉國際開發股份有限公司 代表人：廖淑芬	5	0	100%	無
董事	洪健峰	5	0	100%	無
董事	林添進	5	0	100%	無
獨立董事	林銘桐	5	0	100%	無
獨立董事	林明俊	5	0	100%	無
獨立董事	林靜雯	5	0	100%	無

其他應記載事項：

1. 董事會之運作如有下列情形之一者，應敘明董事會日期、期別、議案內容、所有獨立董事意見及公司對獨立董事意見之處理：

(1) 證券交易法第 14 條之 3 所列事項：本公司已設置審計委員會，故不適用。

(2) 除前開事項外，其他經獨立董事反對或保留意見且有紀錄或書面聲明之董事會議決事項：無。

2. 董事對利害關係議案迴避之執行情形，應敘明董事姓名、議案內容、應利益迴避原因以及參與表決情形：

董事會日期	應迴避董事	議案內容	應迴避原因	參與表決情形
111/5/9	洪振攀 林添進 洪健峰	擬訂本公司 111 年度經理人調薪案	迴避之董事為當事人或關係人	未參與討論及表決
111/12/26	洪振攀 林添進 洪健峰	審議本公司 111 年度發放各類獎金案	迴避之董事為當事人或關係人	未參與討論及表決

3. 上市上櫃公司應揭露董事會自我(或同儕)評鑑之評估週期及期間、評估範圍、方式及評估內容等資訊，並填列董事會評鑑執行情形：

評估週期	評估期間	評估範圍	評估方式
每年至少執行一次	111/01/01~ 111/12/31	整體董事會、個別董事成員及薪酬(功能性)委員會	董事會內部自評、董事成員自評、同儕評估
<p>評估內容：</p> <p><u>董事成員(自我或同儕)自評項目包含六大面向：</u></p> <p>A. 公司目標與任務之掌握 D. 內部關係經營與溝通 B. 董事職責認知 E. 董事之專業及持續進修 C. 對公司營運之參與程度 F. 內部控制</p> <p><u>整體董事會自評項目包含五大面向：</u></p> <p>A. 對公司營運之參與程度 D. 董事之選任及持續進修 B. 提升董事會決策品質 E. 內部控制 C. 董事會組成與結構</p> <p><u>薪酬委員會自評項目包含五大面向：</u></p> <p>A. 對公司營運之參與程度 D. 功能性委員會組成及成員選任 B. 功能性委員會職責認知 E. 內部控制 C. 提升功能性委員會決策品質</p>			

4. 當年度及最近年度加強董事會職能之目標（例如設立審計委員會、提昇資訊透明度等）與執行情形評估：

1. 除鼓勵董事自行進修外，本公司每年定期安排講師授課，以持續充實新知。
2. 本公司依據法規訂有完整之「董事會議事規範」，並將董事會之重要決議內容即時公告於主營機關指定之網站及本公司網站。
3. 本公司由全體獨立董事組成審計委員會履行監督職責，並定期向董事會報告運作情形。
4. 為加強公司治理，已於111年4月委任外部專家對董事會及董事成員績效評估，整體評估結果介於良好至優異之間。

(二)審計委員會運作情形

最近年度(111 年度)審計委員會開會 4 次，獨立董事出席情形如下：

職稱	姓名	實際出席 次數	委託出席 次數	實際出席率 (%)	備註
獨立董事	林銘桐	4	0	100%	無
獨立董事	林明俊	4	0	100%	無
獨立董事	林靜雯	4	0	100%	無

其他應記載事項：

1. 審計委員會之運作如有下列情形之一者，應敘明審計委員會召開日期、期別、議案內容、獨立董事反對意見、保留意見或重大建議項目內容、審計委員會決議結果以及公司對審計委員會意見之處理

(1)證券交易法第 14 條之 5 所列事項：

日期	期別	議案內容	審計委員會意見或 重大建議	審計委員會 決議結果	公司對審計 委員會意見 之處理
111/3/14	第 1 屆 第 7 次	1. 本公司 110 年度個體財務報表、合併財務報表。 2. 本公司營業報告書案(含 110 年度營業報告與 111 年營業計劃)。 3. 本公司 110 年度「內部控制制度聲明書」案。 4. 本公司 110 年度盈餘分配案。 5. 審議 110 年度董事酬勞及員工酬勞分派案。 6. 本公司擬評估簽證會計師之獨立性案。	無	全體出席委員照案通過	全體出席董事照案通過
111/5/9	第 1 屆 第 8 次	1. 本公司 111 年第 1 季合併財務報表。	無	全體出席委員照案通過	全體出席董事照案通過
111/8/8	第 1 屆 第 9 次	1. 本公司 111 年第 2 季合併財務報表。 2. 茲因大陸彬台自動化設備(蘇州)有限公司，茲為配合瑞幸工程案及大閔案之購料周轉金所需，鑒請彬台機械(蘇州)有限公司再追加資金貸與彬台自動化設備(蘇州)有限公司人民幣 800 萬元整	無	全體出席委員照案通過	全體出席董事照案通過
111/11/7	第 1 屆 第 10 次	1. 本公司 111 年第 3 季合併財務報表。 2. 擬解除本公司會計主管競業禁止之限制。	無	全體出席委員照案通過	全體出席董事照案通過

(2)除前開事項外，其他未經審計委員會通過，而經全體董事三分之二以上同意之議決事項：無。

2.獨立董事對利害關係議案迴避之執行情形，應敘明獨立董事姓名、議案內容、應利益迴避原因以及參與表決情形：無。

3.獨立董事與內部稽核主管及會計師之溝通情形：

(1)稽核主管列席公司定期性董事會並作稽核業務報告，獨立董事與各董事對稽核項目會進行討論交換意見。

(2)每季會計師均列席董事會，並與獨立董事面對面進行公司財務報表之報告。會計師不定期與公司重要主管及稽核主管開會，說明有關財務報表的查核程序及內容。

(三)薪資報酬委員會運作情形：

本委員會成員應盡善良管理人之注意，且將所提建議提交董事會討論，主要職權為：(1)訂定並定期檢討董事及經理人績效評估與薪資報酬之政策、制度、標準與結構。(2)定期評估並訂定董事及經理人之薪資報酬。

薪資報酬委員會成員資料

身分別	姓名	專業資格與經驗	獨立性情形	兼任其他公開發行公司薪資報酬委員會成員家數
獨立董事(召集人)	林銘桐	請參閱第13頁董事專業資格及獨立董事獨立性資訊揭露		0
獨立董事	林明俊	請參閱第13頁董事專業資格及獨立董事獨立性資訊揭露		1
其他	許惠祐	國立政治大學法學博士。曾任國家安全局局長、行政院海岸巡防署署長、財團法人海峽交流基金會副董事長兼秘書長、臺灣臺北地方法院法官。現任十方法律事務所負責人、松和工業(股)公司獨立董事、廣隆光電科技(股)公司董事、中央警察大學兼任副教授。具備法官、檢察官、律師、會計師或其他與公司業務所需之國家考試及格領有證書之專門職業及技術人員，及商務、法務、財務、會計或公司業務所須之工作經驗，且無公司法第30條各款情事。	(1)無本人、配偶、二親等以內親屬擔任本公司或關係企業之董事、監察人或受僱人之情事。 (2)本人、配偶、二親等以內親屬(或利用他人名義)無持有本公司之股份。 (3)無擔任與本公司有特定關係公司之董事、監察人或受僱人之情事。 (4)最近2年內無提供本公司或關係企業商務、法務、財務、會計等服務並取得報酬之情事。	1

薪資報酬委員會運作情形資訊

(1)本公司之薪資報酬委員會委員計3人。

(2)本屆委員任期：109年6月24日至112年6月24日，最近年度(111年度)薪資報酬委員會開會3次，委員資格及出席情形如下：

職稱	姓名	實際出席次數	委託出席次數	實際出席率(%)	備註
召集人	林銘桐	3	0	100%	無
委員	林明俊	3	0	100%	無
委員	許惠祐	3	0	100%	無

其他應記載事項：

1. 董事會不採納或修正薪資報酬委員會之建議，或董事會通過之薪資報酬優於薪資報酬委員會之建議：無。
2. 薪資報酬委員會之議決事項，其成員有反對或保留意見且有紀錄或書面聲明者：無。

(四) 公司治理運作情形及與上市上櫃公司治理實務守則差異情形及原因

評估項目	運作情形			與上市上櫃 公司治理實 務守則差異 情形及原因
	是	否	摘要說明	
一、公司是否依據「上市上櫃公司治理實務守則」訂定並揭露公司治理實務守則？	◎		已訂定「公司治理實務守則」並揭露於公司網站及公開資訊觀測站。	無
二、公司股權結構及股東權益 (一) 公司是否訂定內部作業程序處理股東建議、疑義、糾紛及訴訟事宜，並依程序實施？	◎		(一) 本公司依內部作業程序設置對外發言人並責成股務、總經理室等部門處理股東建議、疑義等事宜，如涉有法律問題，則轉洽法律顧問依程序處理。	(一) 無
(二) 公司是否掌握實際控制公司之主要股東及主要股東之最終控制者名單？	◎		(二) 本公司隨時掌握主要股東及其控制者之名單。	(二) 無
(三) 公司是否建立、執行與關係企業間之風險控管及防火牆機制？	◎		(三) 公司已訂定「與集團企業／特定公司／關係人往來之財務、業務作業細則」、「對子公司監控作業辦法」，並遵循此規定執行，公司作為風險控管及防火牆之機制。	(三) 無
(四) 公司是否訂定內部規範，禁止公司內部人利用市場上未公開資訊買賣有價證券？	◎		(四) 本公司已訂定「內部重大資訊處理作業程序及防制辦法」予以規範所有員工，禁止任何可能涉及內線交易行為，並定期作內部教育訓練及宣導。	(四) 無
三、董事會之組成及職責 (一) 董事會是否擬訂多元化政策、具體管理目標及落實執行？	◎		(一) 本公司「公司治理實務守則」訂有成員多元化方針，並落實執行。董事成員不僅考量多元背景、專業能力與經驗，也重視個人道德及領導聲譽。	(一) 無
(二) 公司除依法設置薪資報酬委員會及審計委員會外，是否自願設置其他各類功能性委員會？	◎		(二) 本公司由經營團隊設置永續發展委員會，以強化相關面向。	(二) 無
(三) 公司是否訂定董事會績效評估辦法及其評估方式，每年並定期進行績效評估，且將績效評估之結果提報董事會，並運用於個別董事薪資報酬及提名續任之參考？	◎		(三) 公司已訂定董事會績效評估辦法及其評估方式。除每年定期由內部辦理董事會績效評估，亦於 111 年委外進行董事會績效評估。	(三) 無
(四) 公司是否定期評估簽證會計師獨立性？	◎		(四) 依本公司「公司治理實務守則」，董事會每年定期評估簽證會計師獨立性，且簽證會計師與本公司非關係人，其簽證具獨立性。評估程序如下：	(四) 無

評估項目	運作情形			與上市上櫃公司 治理實務守則差異情形及原因
	是	否	摘要說明	
			(1) 每年取得簽證會計師之超然獨立聲明書。 (2) 本公司內部自行評估所聘任之簽證會計師並未擔任本公司之董事，也非本公司之股東，亦未在本公司支薪，且與本公司非利害關係人。 (3) 每年依規定提請本公司董事會討論評估簽證會計師之獨立性案。 (4) 以上全部業經董事會評估，並做成結論通過在案。	
四、上市上櫃公司是否配置適任及適當人數之公司治理人員，並指定公司治理主管，負責公司治理相關事務(包括但不限於提供董事執行業務所需資料、協助董事遵循法令、依法辦理董事會及股東會之會議相關事宜、製作董事會及股東會議事錄等)?	◎		董事會任命董事長指派總管理處及總經理室負責治理公司之法務與法規遵循處理並向董事會報告相關治理事務，負責協助相關事務，包括依法辦理董事會、薪酬委員會及股東會相關事宜；協助董事就任及持續進修；提供董事執行業務所需資料；以及協助董事遵循法令等。	無
五、公司是否建立與利害關係人溝通管道，及於公司網站設置利害關係人專區，並妥適回應利害關係人所關切之重要企業社會責任議題?	◎		本公司視不同狀況，責成財務、股務、客戶服務及採購等部門與利害關係人溝通，並於公司網站設置利害關係人專區，妥適回應利害關係人所關切之永續發展等相關議題。	無
六、公司是否委任專業股務代辦機構辦理股東會事務?	◎		本公司委任中國信託商業銀行股務代理部辦理股東會事務。	無
七、資訊公開 (一) 公司是否架設網站，揭露財務業務及公司治理資訊? (二) 公司是否採行其他資訊揭露之方式(如架設英文網站、指定專人負責公司資訊之蒐集及揭露、落實發言人制度、法人說明會過程放置公司網站等)? (三) 公司是否於會計年度終了後兩個月內公告並申報年度財務報告，及於規定期限前提早公告並申報第一、二、三季財務報告與各月份營運情形?	◎ ◎ ◎		(一) 已架設公司網站，隨時揭露財務業務及公司治理相關資訊。 (二) 本公司已建置發言人制度，並有專人隨時蒐集資訊，並於公開資訊觀測站、公司網站或法人說明會即時揭露公司資訊。 (三) 本公司依照證券交易法第 36 條規定之期限內公告並申報財務報告(三個月內)，並於規定期限前公告並申報第一、二及三季財務報告(45 天內)與各月份營運情形(次月 10 日前)。	(一) 無 (二) 無 (三) 無

評估項目	運作情形			與上市上櫃 公司治理實 務守則差異 情形及原因
	是	否	摘要說明	
八、公司是否有其他有助於瞭解公司治理運作情形之重要資訊（包括但不限於員工權益、僱員關懷、投資者關係、供應商關係、利害關係人之權利、董事及監察人進修之情形、風險管理政策及風險衡量標準之執行情形、客戶政策之執行情形、公司為董事及監察人購買責任保險之情形等）？	◎		<p>(一)員工權益：本公司以誠信原則依勞基法保障員工合法權益。</p> <p>(二)僱員關懷：透過職工福利委員會的運作提供員工充實安定的福利制度，並於每年度安排員工健檢及教育訓練照顧員工身、心、靈，與員工建立互信互賴的良好關係。</p> <p>(三)投資者及供應商關係：建置及維護本公司網站，使投資者及供應商更了解公司情形並設置專用意見信箱，可適時處理相關建議與問題回覆。</p> <p>(四)利害關係人之權利：本公司設置有發言人及代理發言人，利害關係人可隨時進行溝通與建言，以維護應有的合法權益。</p> <p>(五)董事進修之情形：本公司每年均為董事安排進修並取得相關證明。</p> <p>(六)風險管理政策及風險衡量標準之執行情形：依本公司所訂定各種內部規章，進行各種風險管理及評估。</p> <p>(七)客戶政策之執行情形：本公司與客戶維持穩定良好的關係，以達雙贏且和諧的局面。</p> <p>(八)本公司業已向兆豐產物保險公司投保董事暨重要職員責任之保險。</p>	<p>(一)無</p> <p>(二)無</p> <p>(三)無</p> <p>(四)無</p> <p>(五)無</p> <p>(六)無</p> <p>(七)無</p> <p>(八)無</p>
九、請就臺灣證券交易所股份有限公司公司治理中心最近年度發布之公司治理評鑑結果說明已改善情形，及就尚未改善者提出優先加強事項與措施。	◎		本公司每年年終均有公司治理自評報告，並由稽核單位評鑑結果，呈送董事會議報告，並每季追蹤自評缺失之改善狀況。	無

(五)推動永續發展執行情形及與上市上櫃公司永續發展實務守則差異情形及原因

評估項目	運作情形		與上市上櫃公司永續發展實務守則差異情形及原因
	是	否	
一、公司是否建立推動永續發展之治理架構，且設置推動永續發展專(兼)職單位，並由董事會授權高階管理階層處理，及董事會督導情形？	◎	<p>(一)本公司已於105年5月訂定「企業社會責任實務守則」，積極落實社會責任之承諾以達環境永續、社會及公司治理發展之國際趨勢。並於109年8月經董事會通過將原社會責任推動計劃案，於112年5月經董事會通過將原「企業社會責任實務守則」，更名為「永續發展實務守則」。</p> <p>(二)本公司於111年8月經董事會通過設置「永續發展委員會」，下轄「公司治理小組」、「環境保護小組」、「社會共榮小組」、「永續製造小組」以完善落實本公司對環境、社會及公司治理各面向管理功能。由總經理擔任主任委員，業務課主管擔任執行秘書，負責推動永續發展，並每年定期於主管會議討論推動永續發展工作進度，每半年向董事會報告執行情形。另於112年5月經董事會通過「永續發展委員會組織規程」以實踐企業公民社會責任，接軌國際趨勢，積極回應利害關係人對於環境、社會及公司治理等各面向風險評估與因應對策，以達永續經營之目標。本公司預定於112年7月開始執行「永續報告書編製與制訂永續策略藍圖」。</p>	無。
二、公司是否依重大性原則，進行與公司營運相關之環境、社會及公司治理議題之風險評估，並訂定相關風險管理政策或策略？	◎	<p>本公司於111年8月經董事會通過設置「企業永續發展委員會」，風險評估邊界設定以總公司為主，目前尚未含括子公司。並預定於112年7月開始執行「永續報告書編製與制訂永續策略藍圖」，委員會將根據全球永續性報告書協會訂定之GRI通用準則與AA1000利害關係人議合標準，依循鑑別、分析、確認與檢視四大原則，辨識出環境、社會與公司治理三構面的重大議題，並訂定相關風險管理政策或策略如下：</p> <p>(1)環境方面：於本年度開始運用氣候相關財務揭露(簡稱TCFD)架構建構本公司的氣候風險辨識流程，並依據</p>	無。

評估項目	運作情形		與上市上櫃公司永續發展實務守則差異情形及原因
	是	否	
		<p>摘要說明</p> <p>ISO 14064-1 定期盤查溫室氣體排放量，檢視公司營運所面臨的衝擊，同時擬定持續研發綠色節能工程技術之策略，以期能建構碳盤查、碳足跡、減碳能力，引導企業全面性的鑑別溫室氣體衝擊，達到減碳績效。</p> <p>(2) 社會方面：定期評估「職業健康與安全管理」議題，融入公司整體日常運作，掌握全面性的風險。</p> <p>(3) 公司治理方面：依據「公司治理實務守則」，強化董事會運作、落實誠信經營，確保公司所有人員遵守相關法令之規範，塑造健全的公司治理文化。</p> <p>本公司對於資訊安全風險亦強化治理，並擬定相關資訊安全與機密資訊保護政策，建置防火牆、資安設備、防毒軟體等資安相關防護措施，並已於 111 年 12 月完成「資安主管及資安人員」申報。</p>	
三、環境議題			
(一) 公司是否依其產業特性建立合適之環境管理制度？	◎		(一) 無。
(二) 公司是否致力於提升能源使用效率及使用對環境負荷衝擊低之再生物料？	◎		(二) 無。

評估項目	運作情形		與上市上櫃公司永續發展實務守則差異情形及原因
	是	否	
(三) 公司是否評估氣候變遷對企業現在及未來的潛在風險與機會，並採取相關之因應措施？	◎	<p>利用文件管理系統將標準化文件全面 e 化，標準化文件用紙量降低。</p> <p>(三) 本公司為提前因應氣候變遷的挑戰，預定於 112 年 7 月開始執行「永續報告書編製與制訂永續策略藍圖」，以企業永續委員會為氣候變遷的最高組織，由總經理擔任主任委員，業務課主管擔任執行秘書，並於本年度起依照金融穩定委員會公布之 TCFD 建議書架構，評估氣候變遷對於公司的風險與機會，定期審議公司氣候變遷策略與目標、管理氣候變遷風險與機會行動，及檢視執行狀況與討論未來計畫，並向董事會報告。</p> <p>(四) 本公司位於內湖科技園區內之辦公大樓，均無製造業所產生空汙/汙水方面之廢棄排放量及溫室氣體排放問題，另本公司過去已針對用電契約容量做整體檢討，並產生顯著節費效益。另本公司於 111 年 8 月經董事會提報訂定母公司溫室氣體盤查及查證時程計畫，並已於 112 年 3 月啟動「溫室氣體盤查及查證時程計畫」，嗣後並將執行進度按季提報董事會，持續控管溫室氣體盤查及查證揭露時程之完成情況。本公司善盡環保責任與普及環保意識為環境永續管理方針，並致力於降低營運所造成的環境足跡。同時，並運用自身設計及規劃之核心專業協助客戶針對節能、減碳、零碳排放與 ESG 企業永續之推廣與執行。</p>	(三) 無。
(四) 公司是否統計過去兩年溫室氣體排放量、用水量及廢棄物總重量，並制定溫室氣體減量、減少用水或其他廢棄物管理之政策？	◎		(四) 無。
四、社會議題 (一) 公司是否依照相關法規及國際人權公約，制定相關之管理政策與程序？	◎		(一) 無。

評估項目	運作情形		與上市上櫃公司永續發展實務守則差異情形及原因
	是	否	
(二) 公司是否訂定及實施合理員工福利措施(包括薪酬、休假及其他福利等),並將經營績效或成果適當反映於員工薪酬?	◎	<p>依勞基法訂定退休辦法,為每個員工投保團體醫療保險,並設有職工福利委員會及定期召開勞資協商會,以維護員工權益,並落實保障員工之合法權益及雇用政策,以俾保障員工基本勞動人權之權益。</p> <p>(二) 本公司每年定期審視市場薪資水平、經濟趨勢及個人潛力進行薪資調整,獎金亦依據年度預算目標達成率、公司年度經營績效與個人績效表現計算之,以期提供同仁合理之薪資報酬。在福利的規劃上,除法定標準外,提供更多符合同仁需求的福利制度,如多種優於法令的留職停薪、團體保險、專業訓練等。在舊制退休金提撥上,聘有專業精算師協助,以保障同仁未來請領退休金的權益;新制退休金提撥率為6%,適用新制之同仁,公司全數提撥。績效指標、工作職場、角色與權責、能力養成與未來潛力等,都納入其中。定期召開職工福利委員會及勞資會議,以及提供員工提案暨意見箱,隨時可供員工反映各項問題,建立良好互動。</p>	(二) 無。
(三) 公司是否提供員工安全與健康之工作環境,並對員工定期實施安全與健康教育?	◎	<p>(三) 本公司遵循各項職安法規制度,並由職安專責規劃、執行、監督衛生管理相關作業及教育訓練。透過定期辦理自動檢查及預防災變所必要之安全衛生教育及演練,以提升同仁對於工作環境的危安認知及緊急應變能力,落實各項職安管理制度,建立安全的工作環境。</p> <p>(1) 不定期舉辦新進、在職人員一般安衛教育訓練、職場不法侵害預防、工作場所性騷擾防治措施申訴及懲戒辦法、健康促進宣導(如:法定傳染病等相關防疫措施、流感防治、……等)。</p> <p>(2) 於112年1月推動臨場醫護服務,協助員工以更安全、適當的方式工作、避免職場中或工作中的健康危害、落實個人健康保護與健康管理,營造健康、友善的職場環境。</p> <p>(3) 有門禁保全,並通過政府定期消防檢查以保障員工</p>	(三) 無。

評估項目	運作情形		與上市上櫃公司永續發展實務守則差異情形及原因
	是	否	
(四) 公司是否為員工建立有效之職涯能力發展培訓計畫？	◎	有安全與健康之工作環境，除法定勞健保外，並為員工投保團體保險，並提供一年一次免費健康檢查。 (四) 本公司每年依年度教育訓練計劃執行內部及外部教育訓練，為員工設置各項在職培訓，範圍含括專業證照類、專業技能類、經營管理類、通識課程類、自我啟發等課程計畫。 (五) 本公司主要業務為食品飲料設備製造、代理、整廠系統整合等相關業務，尚無直接與消費者接觸，故尚無制定相關保護消費者權益政策及申訴程序之需要。	(四) 無。 (五) 無。
(五) 針對產品與服務之顧客健康與安全、客戶隱私、行銷及標示等議題，公司是否遵循相關法規及國際標準則，並制定相關保護消費者或客戶權益政策及申訴程序？	◎	(六) 本公司始終致力於企業永續發展，於工程合約皆會要求供應商與協力商遵守職業安全相關規範，若有供應商與協力商發生對重大環境安全、勞動條件、人權、社會等負面影響之虞者，本公司得主張終止或解除契約。另供應商若有通過 ISO 001:2015 品質管理系統、ISO 14001:2015 環境管理系統、ISO 45001:2018 職業安全衛生管理系統等相關認證，或其他政府頒布合格標準或國外政府頒布品質合格標誌，列入優先配合廠商。期待能透過產業鏈上、下游相互影響的力量，帶動整體產業鏈的永續性，共同承諾遵守並實踐企業永續經營。	(六) 無
(六) 公司是否參考國際通用之報告書編製準則或指引，編製永續報告書等揭露公司非財務資訊之報告書？前揭報告書是否取得第三方驗證單位之確信或保證意見？	◎	本公司已預定於112年7月執行「永續策略藍圖暨永續報告書」編製，預計113年完成永續報告書初稿。報告書編製將符合GRI則核心選項編製，並對應聯合國永續發展目標(SDGs)，另參考GRI金融服務業補充指引、上櫃公司永續發展實務守則等辦法訂定相關風險管理政策。	有關編制永續報告書及取得第三方驗證單位之保證意見或確信，目前尚在規劃進行中。
(七) 公司如依據「上市上櫃公司永續發展實務守則」定有本身之永續發展守則者，請敘明其運作與所定守則之差異情形；本公司遵循自訂之「上市上櫃公司企業社會責任實務守則」運行，均符合遵守實務守則之規範並定期向董事會報告執行情形，及予以檢視執行狀況，據以改進，執行至今尚無差異情形。			

評估項目	運作情形		與上市上櫃公司永續發展實務守則差異情形及原因
	是	否	
七、其他有助於瞭解推動永續發展執行情形之重要資訊：			
(一) 環境保護			本公司為了善盡保護地球環境的社會責任，製程中皆未使用有污染環境之物質，報廢的物品也都委請資源回收公司處理，並未對環境造成影響。
(二) 社會公益			本公司之「企業社會責任推動計畫方案」為1.擬提撥每年執行預算，以每年不超過NT二十萬元為限。2.於上述年度預算額度內，在預算年度投入參與香園紀念教養院、扶輪社等公益團體所發起、舉辦、協辦推動之各項國內外公益活動；每項目之投入金額則依活動性質而定，當年度累計金額以不超過上述年度預算為限。
(三) 促進職場健康與建立安全的工作環境			具體作為：健康促進計畫（如：臨場醫護，定期員工健康訪談服務、員工健檢、企業托嬰計畫、福委會社團羽球社），以舒展身心靈，平衡工作與生活。
(四) 消費者權益			為客戶全方位之服務及保障，本公司針對客戶抱怨均即時與客戶進行充分溝通，瞭解客戶需求以促進公司與客戶間之互動效果，並不定期於經營會議中檢討改進。
(五) 人權及安全衛生			1. 秉持誠信和諧、創新卓越、不斷成長及永續經營之經營理念，對員工福利極其重視，成立職工福利委員會，每月提撥福利金，由福利委員會安排活動，如各項旅遊活動、社團活動等福利事項。 2. 提供婚喪喜慶、獎助金及急難救助、年度健康檢查、團體壽險及意外險各項福利補助。 3. 依據勞動基準法之規定訂定勞工退休辦法，依每月薪資總額一定比率提撥勞工退休準備金儲存於台灣銀行專戶中，以充作未來支付職工退休準備金之用。

(六) 履行誠信經營情形及與上市上櫃公司誠信經營守則差異情形及原因：

評估項目	運作情形		與上市上櫃公司誠信經營守則差異情形及原因
	是	否	
<p>一、訂定誠信經營政策及方案</p> <p>(一) 公司是否制定經董事會通過之誠信經營政策，並於規章及對外文件中明示誠信經營之政策、作法，以及董事會與高階管理階層積極落實經營政策之承諾？</p> <p>(二) 公司是否建立不誠信行為風險之評估機制，定期分析及評估營業範圍內之具較高不誠信行為風險之營業活動，並據以訂定防範不誠信行為方案，且至少涵蓋「上市上櫃公司誠信經營守則」第七條第二項各款行為之防範措施？</p> <p>(三) 公司是否於防範不誠信行為方案內明定作業程序、行為指南、違規之懲戒及申訴制度，且落實執行，並定期檢討修正前揭方案？</p>	<p>◎</p> <p>◎</p> <p>◎</p>	<p>摘要說明</p> <p>(一) 本公司依公司法、證券交易法及上市櫃相關規章或其他商業行為有關法令納入落實誠信經營之基本，訂有「誠信經營守則」，並另訂「集團企業及特定公司往來財務、業務作業細則」及「董事會議事規則」內載明對於自身利益關係之慮者，應予迴避，並要求董事及經理人應率先自律，恪遵誠實信用原則，建立誠信篤實之企業文化。</p> <p>(二) 本公司定期對董事、獨立董事、經理人、受僱人及實質控制者舉辦教育訓練與宣導，並邀請與公司從事商業行為之相對人參與，使其充分了解公司之誠信經營之決心、政策、防範方案及違反不誠信行為之後果。</p> <p>(三) 本公司之董事、獨立董事、經理人、受僱人或具有實質控制能力者或其他利害關係人，於從事商業行為之過程中，不得直接或間接提供、承諾、要求或收受任何不正當利益，或做出其他違反誠信、不法或違背受託義務等不誠信行為，依情節予以申誠記過或解職等處分，以俾藉由強化公司內部控制制度，加強防範。</p>	<p>(一) 無。</p> <p>(二) 無。</p> <p>(三) 無。</p>
<p>二、落實誠信經營</p> <p>(一) 公司是否評估往來對象之誠信紀錄，並於其與往來交易對象簽訂之契約中明訂定誠信行為條款？</p> <p>(二) 公司是否設置隸屬董事會之推動企業誠信經營專責單位，並定期(至少一年一次)向董事會報告其</p>	<p>◎</p> <p>◎</p>	<p>(一) 從事商業活動，交易前確認交易對象是否有不誠信紀錄(如票信、違約紀錄)，防止與有不誠信行為紀錄者進行交易或訂約，如交易相對人涉及不誠信行為，得隨時終止或解除契約。</p> <p>(二) 本公司為健全誠信經營之管理，由相關管理部門負責誠信經營政策與防範方案之制定及監督</p>	<p>(一) 無。</p> <p>(二) 無。</p>

評估項目	運作情形		與上市櫃公司誠信經營守則差異情形及原因
	是	否	
誠信經營政策與防範不誠信行為方案及監督執行情形？ (三) 公司是否制定防止利益衝突政策、提供適當陳述管道，並落實執行？	◎	執行，並不定期向董事會報告。 (三) 本公司訂有管理作業要點，利害關係人對於有利害關係之事務均予以迴避，不得藉其在公司擔任之職位，獲得任何不正當利益。對董事會所列議案，其自身或其代表之法人有利害關係，致有害於公司利益之虞者，得陳述意見及答詢，不得加入討論及表決，且討論及表決時應予迴避，亦不得代理其他董事行使其表決權。 (四) 本公司之會計制度，係依相關上市櫃法規及其他有關法令規章等資料訂定，並依會計事務性質、業務實際情形及發展暨管理上之需制定。內部控制方面已明訂有關各項業務，藉由不同部門達成相互牽制及勾稽之功能；執行相關作業時，係依公司內部規章及外部法規辦理，遵循作業流程，釐清相關權責，並以各單位之自行查核與稽核單位之內部查核，以達到內部控制之目的。 (五) 本公司於新進人員之講習以及在職人員之訓練均已納入誠信經營相關議題。	(三) 無。 (四) 無。
(四) 公司是否為落實誠信經營已建立有效的會計制度、內部控制制度，並由內部稽核單位依不誠信行為風險之憑評估結果，擬訂相關稽核計畫，並據以查核防範不誠信行為方案之遵循情形，並委託會計師執行查核？	◎		
(五) 公司是否定期舉辦誠信經營之內、外部之教育訓練？	◎		(五) 無。
三、公司檢舉制度之運作情形 (一) 公司是否訂定具體檢舉及獎勵制度，並建立便利檢舉管道，及針對被檢舉對象指派適當之受理專責人員？	◎		(一) 無。
(二) 公司是否訂定受理檢舉事項之調查標準作業程序、調查完成後應採取之後續措施及相關保密機制？	◎		(二) 無。

評估項目	運作情形		與上市上櫃公司誠信經營守則差異情形及原因
	是	否	
(三) 公司是否採取保護檢舉人不因檢舉而遭受不當處置之措施？	◎	<p>檢舉人身分及檢舉內容確實保密。</p> <p>(2)由人資部呈報人事評審委員會審議後，依規定核定並予以懲處。</p> <p>(三)本公司處理相關作業時均採取保護檢舉人不因檢舉而遭受不當處置之措施。</p>	(三) 無。
四、加強資訊揭露 公司是否於其網站及公開資訊觀測站，揭露其所定誠信經營守則內容及推動成效？	◎	本公司已於架設網站並揭露誠信經營守則內容。設有發言人制度作為資訊之蒐集及揭露與對外溝通之橋樑，且於年報揭露其誠信經營守則執行情形。	無。
五、公司如依據「上市上櫃公司誠信經營守則」定有本身之誠信經營守則者，請敘明其運作與所定守則之差異情形：無。			
六、其他有助於瞭解公司誠信經營運作情形之重要資訊：無。			

(七)公司訂定公司治理守則及相關規章之查詢方式：

本公司之相關規章請至公開資訊觀測站與公司網站查詢。

(八)其他足以增進對公司治理運作情形瞭解之重要資訊：無。

(九)內部控制制度執行狀況之揭露：

(1) 內部控制聲明書：請詳次頁。

(2) 委託會計師專案審查內部控制制度者，應揭露會計師審查報告：無。

彬台科技股份有限公司
內部控制制度聲明書

日期：112 年 03 月 13 日

本公司民國 111 年度之內部控制制度，依據自行評估的結果，謹聲明如下：

- 一、本公司確知建立、實施和維護內部控制制度係本公司董事會及經理人之責任，本公司業已建立此一制度。其目的係在對營運之效果及效率(含獲利、績效及保障資產安全等)、報導具可靠性、及時性、透明性及符合相關規範暨相關法令規章之遵循等目標的達成，提供合理的確保。
- 二、內部控制制度有其先天限制，不論設計如何完善，有效之內部控制制度亦僅能對上述三項目標之達成提供合理的確保；而且，由於環境、情況之改變，內部控制制度之有效性可能隨之改變。惟本公司之內部控制制度設有自我監督之機制，缺失一經辨認，本公司即採取更正之行動。
- 三、本公司係依據「公開發行公司建立內部控制制度處理準則」(以下簡稱「處理準則」)規定之內部控制制度有效性之判斷項目，判斷內部控制制度之設計及執行是否有效。該「處理準則」所採用之內部控制制度判斷項目，係為依管理控制之過程，將內部控制制度劃分為五個組成要素：1. 控制環境，2. 風險評估，3. 控制作業，4. 資訊與溝通，及 5. 監督作業。每個組成要素又包括若干項目。前述項目請參見「處理準則」之規定。
- 四、本公司業已採用上述內部控制制度判斷項目，評估內部控制制度之設計及執行的有效性。
- 五、本公司基於前項評估結果，認為本公司於民國 111 年 12 月 31 日的內部控制制度(含對子公司之監督與管理)，包括瞭解營運之效果及效率目標達成之程度、報導係屬可靠、及時、透明及符合相關規範暨相關法令規章之遵循有關的內部控制制度等之設計及執行係屬有效，其能合理確保上述目標之達成。
- 六、本聲明書將成為本公司年報及公開說明書之主要內容，並對外公開。上述公開之內容如有虛偽、隱匿等不法情事，將涉及證券交易法第二十條、第三十二條、第一百七十一條及第一百七十四條等之法律責任。
- 七、本聲明書業經本公司民國 112 年 03 月 13 日董事會通過，所有出席董事均同意本聲明書之內容，併此聲明。

彬台科技股份有限公司

董事長：洪 振 攀

總經理：林 添 進

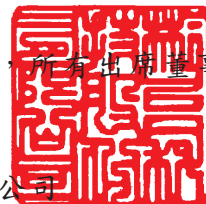

(十)最近年度及截至年報刊印日止，公司及其內部人員依法被處罰，或公司對其內部人員違反內部控制制度規定之處罰內容、主要缺失與改善情形：無此情形。

(十一)最近年度及截至年報刊印日止，股東會與董事會之重要決議：

(1)111年股東常會重要決議內容：

一、承認事項：

案由一、本公司110年度營業報告書及財務報表

執行情形：承認110年度營業報告書及財務報表，全年合併營收為新台幣715,073仟元，稅後淨利為新台幣10,210仟元，每股盈餘為新台幣0.27元。

案由二、本公司110年度盈餘分配案

執行情形：本公司110年度盈餘分配案業經第14屆第11次董事會決議，並經111年度股東常會通過，予以執行完畢。

二、討論事項

案由一、修訂本公司「公司章程」部分條文

執行情形：本案經投票表決後照案通過，並依規定在公開資訊觀測站及本公司網站公告在案。

案由二、修訂本公司「股東會議事規則」部份條文

執行情形：本案經投票表決後照案通過，並依規定在公開資訊觀測站及本公司網站公告在案。

案由三、修訂本公司「董事選任程序」部份條文

執行情形：本案經投票表決後照案通過，並依規定在公開資訊觀測站及本公司網站公告在案。

案由四、修訂本公司「取得或處分資產處理程序」部份條文

執行情形：本案經投票表決後照案通過，並依規定在公開資訊觀測站及本公司網站公告在案。

(2)董事會重要決議事項：

日期	屆次	重要決議
111.03.14	第14屆 第11次	1、通過本公司110年度個體財務報表、合併財務報表。 2、通過本公司營業報告書案(含110年度營業報告與111年營業計劃)。 3、通過本公司110年度「內部控制制度聲明書」案。 4、通過本公司110年度盈餘分配案。 5、通過110年度董事酬勞及員工酬勞分派案。 6、通過召開111年股東常會時間、地點、議事內容及股東提案暨受理場所案。 7、通過本公司針對截至110年第4季之應收帳款逾正常授信期限仍未收回且金額重大者已經提出具體可行之管控措施，依法提請董事會決議是否屬資金貸與性質。 8、通過本公司通過各金融機構訂定短期授信額度案。 9、通過向上海商業儲蓄銀行股份有限公司(含總行及分支機構)申請辦理本公司辦公室設定借款額度壹年期之續約案，總金額為新台幣伍仟萬元整。 10、通過本公司簽證會計師之獨立性評估案。 11、通過修訂本公司「公司章程」部分條文。

日期	屆次	重要決議
		12、通過修訂本公司「取得或處分資產處理程序」部分條文。 13、通過修訂本公司「與集團企業/特定公司/關係人往來之財務、業務作業細則」部分條文。 14、通過修訂本公司「薪資報酬委員會組織規程」部分條文。 15、通過修訂本公司「公司治理實務守則」部分條文。 16、通過修訂本公司「董事會績效評估辦法」部分條文。
111.05.09	第 14 屆 第 12 次	1、通過本公司111年第1季合併財務報表。 2、通過修訂本公司「股東會議事規則」部份條文。 3、通過修訂本公司「董事選任程序」部份條文。 4、通過本公司111年度經理人調薪案。
111.08.08	第 14 屆 第 13 次	1、通過本公司111年第2季合併財務報表。 2、通過大陸彬台自動化設備(蘇州)有限公司，為配合瑞幸工程案及大閔案之購料周轉金所需，鑒請彬台機械(蘇州)有限公司再追加資金貸與彬台自動化設備(蘇州)有限公司人民幣800萬元案。 3、通過本公司追認向兆豐票券金融股份有限公司申請信用額度，總額度為新台幣30,000,000元整。 4、通過本公司設置「公司治理主管」。 5、通過本公司溫室氣體盤查及查證時程計劃報告。 6、通過本公司設置「永續發展委員會」。
111.11.07	第 14 屆 第 14 次	1、通過本公司111年第3季合併財務報表。 2、通過本公司向合作金庫銀行民權分行申請授信額度，其總額度為新台幣50,000,000元整。 3、通過新訂本公司「財務報表編製流程之管理作業程序」。 4、通過修訂本公司「內部重大資訊處理作業程序」。 5、通過修訂本公司「董事會議事辦法」。 6、通過111年度內部稽核年度稽核計畫。 7、通過解除本公司會計主管競業禁止之限制。
111.12.26	第 14 屆 第 15 次	1、通過本公司112年度營業目標及預算報告。 2、通過本公司111年度發放各類獎金案。
112.03.13	第 14 屆 第 16 次	1、通過本公司111年度個體財務報表、合併財務報表案。 2、通過本公司營業報告書案(含111年度營業報告與112年營業計劃)。 3、通過本公司111年度「內部控制制度聲明書」案。 4、通過制定本公司預先核准非確信服務政策之一般性原則。 5、通過本公司簽證會計師之獨立性評估案。 6、通過本公司111年度盈虧撥補案。 7、通過召開112年股東常會時間、地點、議事內容及股東提案暨受理場所案。 8、通過改選第十五屆現任董事、獨立董事。 9、通過本公司112年度股東常會受理董事及獨立董事候選人之提名期間、應選名額及受理處所。 10、通過本公司提名之董事及獨立董事候選人名單。 11、通過解除本次股東常會新選任董事之競業禁止限制。 12、通過修正本公司「公司治理實務守則」部份條文。

(十二)最近年度及截至年報刊印日止，董事對董事會通過重要決議有不同意見且有紀錄或書面聲明者：無。

(十三)最近年度及截至年報刊印日止，公司董事長、總經理、會計主管、財務主管、內部稽核主管、公司治理主管及研發主管等辭解任情形之彙總：無。

五、簽證會計師公費資訊

單位：新臺幣仟元

會計師事務所 名稱	會計師 姓名	會計師 查核期間	審計 公費	非審計 公費	合計	備註
資誠聯合 會計師事務所	廖福銘	111.01.01~	1,850	330	2,180	無
	徐聖忠	111.12.31				

(1)更換會計師事務所且更換年度所給付之審計公費較更換前一年度之審計公費減少者，應揭露更換前後審計公費金額及原因：無此情形。

(2)審計公費較前一年度減少達百分之十以上者，應揭露審計公費減少金額、比例及原因：無此情形。

六、更換會計師資訊：無。

七、公司之董事長、總經理、負責財務或會計事務之經理人，最近一年內曾任職於簽證會計師所屬事務所或其關係企業：無。

八、公司、公司之董事、經理人及公司直接或間接控制之事業對同一轉投資事業之持股數，並合併計算綜合持股比例

112年4月28日，單位：股

轉投資事業 (註)	本公司投資		董事、經理人及直接或間接控制事業之投資		綜合投資	
	股數	持股比例 (%)	股數	持股比例 (%)	股數	持股比例 (%)
Taiwan Benefit Technology (SAMOA) Corporation	5,800,000	100	-	-	5,800,000	100
Taibeco (Thailand) Co., Ltd.	19,600	49	-	-	19,600	49
彬台機械(蘇州)有限公司	不適用	100	-	-	不適用	100
彬台自動化設備(蘇州)有限公司	不適用	100	-	-	不適用	100
PT. Taiwan Benefit Indonesia	1,140,000	95	60,000	5	1,200,000	100

註：係公司採用權益法之投資

九、最近年度及截至年報刊印日止，董事、經理人及持股比例超過百分之十之股東股權移轉及股權質押變動情形

(一)董事、經理人及大股東股權變動情形：

單位：股

職 稱	姓 名	111 年度		112 年截至 4 月 28 日止	
		持有股數增 (減)數	質押股數增 (減)數	持有股數增 (減)數	質押股數增 (減)數
董 事 長	洪 振 攀	0	0	0	0
董 事	啟台股份有限公司 代表人:蔡永興	0	0	0	0
董 事	傳倫投資股份有限公司 代表人:陳必全	0	0	0	0
董 事	永嘉國際開發股份有限公司 代表人:廖淑芬	0	0	0	0
董 事	洪 健 峰	0	0	0	0
董 事 兼總經理	林 添 進	17,850	0	0	0
獨立董事	林 銘 桐	0	0	0	0
獨立董事	林 明 俊	0	0	0	0
獨立董事	林 靜 雯	0	0	0	0
總管理處暨 財務會計部 副總經理	許 錦 碧	0	0	0	0
協 理	呂 麗 英	0	0	0	0
協 理	黃 國 振	0	0	0	0
協 理	楊 華 忠(112.1.16 就任)	3	0	0	0
協 理	李 群 美(112.1.16 就任)	0	0	0	0
稽核主管	蔡 健 興	0	0	0	0
百分之十 以上股東	擎邦國際科技工程股份有限 公司	0	0	0	0

(二)股權移轉資訊：無

(三)股權質押資訊：無

十、持股比例占前十名之股東，其相互間為關係人或為配偶、二親等以內之親屬關係之資訊

112年4月28日

姓名	本人持有股份		配偶、未成年子女持有股份		利用他人名義合計持有股份		前十大股東相互間具有關係人或為配偶、二親等以內之親屬關係者，其名稱或姓名及關係。	名稱	關係	備註
	股數	持股比例	股數	持股比例	股數	持比率				
學邦國際科技工程股份有限公司	4,472,182	11.76%	-	-	-	-	1.洪健峰 2.洪振攀 3.傳倫投資(股)公司 4.賴其里	學邦國際科技工程(股)公司	1.該公司董事長 2.該公司董事 3.該公司法人董事 4.該公司法人董事代表	
代表人：洪健峰	586,027	1.54%	-	-	-	-	1.學邦國際科技工程(股)公司 2.洪振攀		1.該公司董事長 2.二親等以內親屬	
啟台股份有限公司	3,330,837	8.76%	-	-	-	-	1.蔡惠娟 2.永嘉國際開發(股)公司 3.蔡賴淑美 4.王超然	啟台(股)公司	1.該公司董事長 2.該公司法人董事 3.該公司法人董事代表 4.該公司監察人	
代表人：蔡惠娟	116,551	0.31%	-	-	-	-	1.啟台(股)公司 2.民台科技(股)公司 3.永嘉國際開發(股)公司 4.王超然 5.蔡賴淑美		1.該公司董事長 2.該公司董事 3.該公司董事 4.配偶 5.二親等以內親屬	
洪振攀	2,843,920	7.48%	369,321	0.97%	-	-	1.學邦國際科技工程(股)公司 2.洪健峰 3.賴其里	學邦國際科技工程(股)公司	1.該公司董事 2.二親等以內親屬 3.二親等以內親屬	
傳倫投資股份有限公司	2,357,973	6.20%	-	-	-	-	1.學邦國際科技工程(股)公司 2.賴其里	學邦國際科技工程(股)公司	1.該股東為該公司法人董事 2.該公司董事長	
代表人：賴其里	306,732	0.81%	66,322	0.17%	-	-	1.學邦國際科技工程(股)公司 2.洪振攀 3.傳倫投資(股)公司	學邦國際科技工程(股)公司	1.該公司法人董事代表 2.二親等以內親屬 3.該公司董事長	

姓名	本人持有股份		配偶、未成年子女持有股份		利用他人名義合計持有股份		前十大股東相互間具有關係者，其名稱或姓名及關係。	備註
	股數	持股比例	股數	持股比例	股數	持股比例		
民台科技股份有限公司	2,339,722	6.15%	-	-	-	-	1.王超然 2.蔡惠娟 3.永嘉國際開發(股)公司 4.蔡賴淑美 關係 1.該公司董事長 2.該公司董事 3.該公司法人董事 4.該公司法人董事代表	
代表人：王超然	-	-	-	-	-	-	1.民台科技(股)公司 2.啟台(股)公司 3.永嘉國際開發(股)公司 4.蔡惠娟 5.蔡賴淑美 關係 1.該公司董事長 2.該公司監察人 3.該公司監察人 4.配偶 5.二親等以內親屬	
永嘉國際開發股份有限公司	1,544,936	4.06%	-	-	-	-	1.蔡賴淑美 2.蔡惠娟 3.王超然 4.啟台(股)公司 5.民台科技(股)公司 關係 1.該公司董事長 2.該公司董事 3.該公司監察人 4.該股東為該公司法人董事 5.該股東為該公司法人董事	
代表人：蔡賴淑美	-	-	52,436	0.14%	-	-	1.永嘉國際開發(股)公司 2.啟台(股)公司 3.民台科技(股)公司 4.蔡惠娟 5.王超然 關係 1.該公司董事長 2.該公司法人董事代表 3.該公司法人董事代表 4.二親等以內親屬 5.二親等以內親屬	
黃正義	837,000	2.20%	-	-	-	-	無	
洪健峰	586,027	1.54%	-	-	-	-	1.學邦國際科技工程(股)公司 2.洪振攀 關係 1.該公司董事長 2.二親等以內親屬	
何世英	409,000	1.08%	-	-	-	-	無	
鄭慈方	394,750	1.04%	-	-	-	-	無	

肆、募資情形

一、資本及股份

(一)股本來源

112年4月28日，單位：股，新台幣元

年月	發行價格	核定股本		實收股本		備註		
		股數	金額	股數	金額	股本來源	以現金以外之財產抵充股款者	其他
70.4	10	600,000	6,000,000	600,000	6,000,000	設立股本	無	
77.5	10	1,000,000	10,000,000	1,000,000	10,000,000	現金增資400,000股	無	(註1)
79.7	10	2,000,000	20,000,000	2,000,000	20,000,000	現金增資1,000,000股	無	(註2)
88.4	10	2,600,000	26,000,000	2,600,000	26,000,000	現金增資600,000股	無	(註3)
89.4	10	3,280,000	32,800,000	3,280,000	32,800,000	現金增資680,000股	無	(註4)
90.9	10	3,608,000	36,080,000	3,608,000	36,080,000	盈餘轉增資328,000股	無	(註5)
91.3	10	5,600,000	56,000,000	5,600,000	56,000,000	現金增資1,992,000股	無	(註6)
92.3	10	12,000,000	120,000,000	12,000,000	120,000,000	現金增資6,400,000股	無	(註7)
93.9	10	24,000,000	240,000,000	13,869,780	138,697,800	盈餘轉增資1,869,780股	無	(註8)
93.11	10	24,000,000	240,000,000	15,069,780	150,697,800	現金增資1,200,000股	無	(註8)
94.09	10	24,000,000	240,000,000	16,759,350	167,593,500	盈餘轉增資1,689,570股	無	(註9)
95.10	10	24,000,000	240,000,000	17,691,200	176,912,000	盈餘轉增資931,850股	無	(註10)
96.11	10	24,000,000	240,000,000	20,191,200	201,912,000	現金增資2,500,000股	無	(註11)
97.07	10	36,000,000	360,000,000	20,191,200	201,912,000	提高資本額	無	(註12)
99.09	10	36,000,000	360,000,000	21,604,584	216,045,840	盈餘轉增資1,413,384股	無	(註13)
99.11	10	36,000,000	360,000,000	25,104,584	251,045,840	現金增資3,500,000股	無	(註14)
100.07	10	36,000,000	360,000,000	27,615,042	276,150,420	盈餘轉增資2,510,458股	無	(註15)
100.11	10	36,000,000	360,000,000	31,297,042	312,970,420	現金增資3,682,000股	無	(註16)
101.9	10	60,000,000	600,000,000	32,861,894	328,618,940	盈餘轉增資1,564,852股	無	(註17)
102.9	10	60,000,000	600,000,000	34,504,988	345,049,880	盈餘轉增資1,643,094股	無	(註18)
103.9	10	60,000,000	600,000,000	36,230,237	362,302,370	盈餘轉增資1,725,249股	無	(註19)
104.9	10	60,000,000	600,000,000	38,041,748	380,417,480	盈餘轉增資1,811,511股	無	(註20)

- (註1) 台北市政府77年5月20日建一字第156146號函核准。
 (註2) 台北市政府79年7月6日建一字第131805號函核准。
 (註3) 台北市政府88年4月21日建一字第88283906號函核准。
 (註4) 台北市政府89年4月8日北市建商二字第89275631號函核准。
 (註5) 台北市政府90年9月4日府建商字第90097301號函核准。
 (註6) 台北市政府91年3月15日府建商字第091031648號函核准。
 (註7) 經濟部92年3月6日經援商字第09201066840號函核准。
 (註8) 台北市政府93年11月10日府建商字第09323560010號函核准。
 (註9) 台北市政府94年9月27日府建商字第09418673110號函核准。
 (註10) 台北市政府95年10月3日府建商字第09583860400號核准。
 (註11) 台北市政府96年11月30日府產業商字第09692601910號核准。
 (註12) 台北市政府97年7月2日府產業商字第09786240010號核准。
 (註13) 台北市政府99年9月30日府產業商字第09988228300號核准。
 (註14) 台北市政府99年11月22日府產業商字第09989549010號核准。
 (註15) 台北市政府100年7月29日府產業商字第10086197100號核准。
 (註16) 台北市政府100年11月15日府產業商字第10089229710號核准。
 (註17) 台北市政府101年9月5日府產業商字第10187153910號核准。
 (註18) 台北市政府102年9月10日府產業商字第10287686110號核准。
 (註19) 台北市政府103年9月19日府產業商字第10387869610號核准。
 (註20) 台北市政府104年9月11日府產業商字第10488060300號核准。

112年4月28日，單位：股，新台幣元

股份種類	核定股本			備註
	流通在外股份(上櫃)	未發行股份	合計	
記名式普通股	38,041,748	21,958,252	60,000,000	

(二)股東結構

112年4月28日

股東結構 數量	政府機構	金融機構	其他法人	外國機構及 外人	個人	合計
人數	0	0	135	15	18,095	18,245
持有股數	0	0	14,118,122	97,010	23,826,616	38,041,748
持有比率	0.00%	0.00%	37.11%	0.26%	62.63%	100.00%

(三)股權分散情形

普通股：

112年4月28日

持股分級	股東人數	持有股數	持有比率
1 至 999	15,744	146,951	0.39%
1,000 至 5,000	1,837	3,729,491	9.80%
5,001 至 10,000	302	2,445,072	6.43%
10,001 至 15,000	116	1,485,160	3.90%
15,001 至 20,000	72	1,344,291	3.53%
20,001 至 30,000	58	1,457,852	3.83%
30,001 至 40,000	34	1,208,134	3.18%
40,001 至 50,000	20	910,825	2.39%
50,001 至 100,000	31	2,286,863	6.01%
100,001 至 200,000	16	2,262,709	5.95%
200,001 至 400,000	6	2,042,803	5.37%
400,001 至 600,000	2	995,027	2.62%
600,001 至 800,000	0	0	0.00%
800,001 至 1,000,000	1	837,000	2.20%
1,000,001 以上	6	16,889,570	44.40%
合計	18,245	38,041,748	100.00%

特別股：無

(四)主要股東名單

主要股東名稱	股 份	持 有 股 數	持 股 比 例
擎邦國際科技工程股份有限公司		4,472,182	11.76%
啟台股份有限公司		3,330,837	8.76%
洪振攀		2,843,920	7.48%
傳倫投資股份有限公司		2,357,973	6.20%
民台科技股份有限公司		2,339,722	6.15%
永嘉國際開發股份有限公司		1,544,936	4.06%
黃正義		837,000	2.20%
洪健峰		586,027	1.54%
何世英		409,000	1.08%
鄭慈方		394,750	1.04%

(五)最近二年度每股市價、淨值、盈餘、股利及相關資料

單位：新台幣元

項	年		110年	111年
	目			
每股市價	最高		19.55	13.60
	最低		11.20	11.05
	平均		12.97	11.95
每股淨值	分配前		12.40	12.18
	分配後		12.15	(註1)
每股盈餘 (虧損)	加權平均股數		38,041,748	38,041,748
	每股盈餘(虧損)		0.27	(0.55)
每股股利	現金股利		0.25	-
	無償配股	盈餘配股	-	-
		資本公積配股	-	-
	累積未付股利		-	-
投資報酬分析	本益比		48.04	-
	本利比		51.88	-
	現金股利殖利率		1.93%	-

註1：111年度盈虧撥補案尚未經股東會決議通過。

註2：本表計算公式如下

本益比=當年度每股平均收盤價/每股盈餘。

本利比=當年度每股平均收盤價/每股現金股利。

現金股利殖利率=每股現金股利/當年度每股平均收盤價。

(六)公司股利政策及執行狀況

1. 公司章程所定之股利政策

本公司股利政策係依據公司法及本公司章程規定辦理，並因應公司長期發展之需要，考量公司資本結構及長期財務規劃等因素，由董事會擬定股利分派原則。本公司所經營事業係屬資金暨技術密集行業且企業生命週期處於營運穩定成長階段，為考量財務結構健全之經營原則及各事業所處生命週期，須以保留盈餘因應營運成長及投資需求之資金，現階段採取剩餘股利政策，盈餘分配原則依公司資金需求擬定發放股票股利（含盈餘配股與公積配股）及現金股利之比率，惟現金股利比率以不低於20%為限。當董事會決議發放股利時，若本公司普通股股價於證券商營業處所前一日收盤價低於面額，得全部或一部發放現金股利。

2. 本次股東會擬議股利分派之情形

本公司111年度為稅後淨損，故經112年3月13日董事會決議不分派盈餘。

3. 預期股利政策重大變動之影響

本公司股利政策預期未有重大變動。

(七)本次股東會擬議之無償配股對公司營業績效及每股盈餘之影響：不適用。

(八)員工及董事酬勞

1. 公司章程所載員工及董事酬勞之成數或範圍

本公司年度如有獲利，應先保留彌補累積虧損後，再依稅前利益提撥 8% 為員工酬勞，由董事會決議以股票或現金分派發放，其發放對象包含符合一定條件之從屬公司員工；本公司得以上開獲利數額，由董事會決議提撥不高於 2% 為董事酬勞。員工酬勞及董事酬勞分派案應提股東會報告。

2. 本期估列員工及董事酬勞金額之估列基礎、以股票分派之員工酬勞之股數計算基礎及實際分派金額若與估列數有差異時之會計處理

員工及董事酬勞金額之估列係依據公司章程第 27 條及第 27 條之 1 計算。若實際分配金額與估列數有差異，則於實際配發年度依會計估計變動調整入帳。

3. 董事會通過分派酬勞情形

(1) 以現金或股票分派之員工及董事酬勞金額：111 年度因未獲利，故決議不分派。

(2) 以股票分派之員工酬勞金額及占本期個體財務報告稅後純益及員工酬勞總額合計數之比例：不適用。

4. 前一年度員工及董事酬勞之實際分派情形、其與認列員工及董事酬勞有差異者並應敘明差異數、原因及處理情形

無差異。

(九) 公司買回本公司股份情形：無此情形。

二、公司債辦理情形：無此情形。

三、特別股辦理情形：無此情形。

四、海外存託憑證辦理情形：無此情形。

五、員工認股權憑證及限制員工股利新股辦理情形：無此情形。

六、併購或受讓他公司股份發行新股辦理情形：無此情形。

七、資金運用計畫執行情形：不適用。

伍、營運概況

一、業務內容

(一)業務範圍

1. 所營業務之主要內容

- (1) 食品機械、化工機械、包裝機械及食品原料、包裝材料、化工原料與香料之買賣業務。
- (2) 有關前各項之進出口貿易業務。
- (3) 代理國內外廠商報價投標業務。
- (4) 國際貿易業。
- (5) 機械設備製造業。
- (6) 有關各項機器設備工程之規劃設計安裝試車業務。
- (7) 自動控制設備工程業。
- (8) 各項機器設備安裝試車技術服務業。
- (9) 電子資訊供應服務業。
- (10) 電子零組件製造業。
- (11) 電子材料批發業。
- (12) 電子材料零售業。
- (13) 電信器材批發業。
- (14) 電信器材零售業。
- (15) 電信管制射頻器材輸入業。

2. 主要業務之營業比重

單位：新台幣仟元

主要產品	111 年度合併銷售金額	佔全年度銷售%
食品加工相關設備、原材料與電子零組件	498,830	85.69
食品飲料廠整廠生產線工程及套裝系統	72,658	12.48
勞務收入	10,620	1.83
合計	582,108	100.00

(註:本表數字係依據會計師查核後 111 年度合併財務報表)

3. 公司目前之商品及服務項目

(1) 設備製造

本公司除了本身已累積二十餘年的研發、設計與製造經驗，從事於各項食品飲料的製程設備與各式自動充填、包裝、堆棧機械之生產製造外，更與多家世界領導品牌廠商合作，引進最新技術，投入產業設備的生產製造，並已成為台灣及大中國地區最知名的優良廠商之一，製造設備項目如下：

- A. 水處理系統(添加臭氧、礦物質)
- B. 咖啡茶萃取系統
- C. 飲品調配系統
- D. 殺菌機(管式、板式)
- E. CIP 自動清洗系統
- F. 加氣水系統

- G. 充填機
- H. 隧道式升溫/降溫機
- I. 貼標機、套標機
- J. 包裝機（紙箱裹包、收縮膜包）
- K. 自動裝箱機
- L. 機械手、十字座標堆棧機
- M. 輸送系統（螺旋輸送機、頂板輸送帶、空氣輸送帶、滾筒輸送帶…等）
- N. 控制盤及自動控制系統
- O. 卸棧板機
- P. 顛盒機
- Q. 自動開袋機

(2) 整廠系統工程

本公司由進口設備代理、安裝試車、售後服務，延伸發展到工程設計、設備製造及整廠系統整合，提供給產業客戶全方位及高附加價值的單窗口服務，其特點為：

- A. 客制化的設計，依客戶個別的條件需求，提供最經濟、最有效率，及最合理的系統規劃設計，使客戶獲得最高價值之投資及生產效益。
- B. 提供單一窗口、單一責任，完整保證的全方位服務。從規劃、設計、製造、安裝、試車到售後服務，提供完整的整廠系統供應服務。
- C. 堅強的技術團隊，本公司擁有龐大且經驗豐富之研發、設計、製造並發展遠端監控、生產履歷及工業 4.0 等功能，提高在產業上之競爭力。

產品範圍：

- A. 乳品生產線：牛奶／羊奶／優酪乳／調味奶等。
前段製程：收乳、標準化、調配、均質、殺菌、CIP 自動清洗系統。
後段包裝：洗瓶、充填、封蓋、照相檢測、貼標、套標、裹包、膜包、重量檢測、堆棧及纏繞膜系統。
- B. 飲品生產線：果汁／茶類／咖啡／運動／機能飲品等。
前段製程：萃取、調配、均質、殺菌、CIP 自動清洗系統。
後段包裝：吹瓶、充填、封蓋、照相檢測、貼標、套標、裹包、膜包、重量檢測、堆棧及纏繞膜系統。
- C. 碳酸飲料整廠生產線。
前段製程：調配、殺菌、carbon cooler、CIP 自動清洗系統。
後段包裝：吹瓶、充填、封蓋、照相檢測、貼標、套標、裹包、膜包、重量檢測、堆棧及纏繞膜系統。
- D. 礦泉水整廠生產線。
前段製程：水處理、過濾系統、CIP 自動清洗系統。
後段包裝：吹瓶、充填、封蓋、照相檢測、套標、裹包/膜包、重量檢測、堆棧及纏繞膜系統。
- E. 冰淇淋整廠生產線：冰淇淋/霜淇淋/雪糕。
前段製程：調配、殺菌、冷凍、CIP 自動清洗系統。

- 後段包裝：充填/成型、包裝、重量檢測、堆棧系統。
- F. 油脂整廠生產線：提油廠/精油廠/人造奶油廠。
 提油製程：原料處理、調質、提油、脫膠系統。
 精油製程：脫酸、脫色、脫臭系統。
 特油加工：調配、CIP自動清洗、殺菌、加工系統。
 後段包裝：充填、套袋、金屬檢測、裝箱、十字打包、膜包、重量檢測、機械手系統。
- G. 咖啡豆烘焙生產線。
 前段製程：原豆處理、儲存、混豆、烘培系統。
 後段包裝：1. 磨粉、包裝、重量檢測、堆棧系統。
 2. 磨粉、萃取、咖啡飲料生產系統。
- H. 布丁、果凍整廠生產線。
- I. 啤酒及紹興酒廠生產線。
- J. 其他自動化系統工程。
- (3) 貿易代理
- A. 化工製程設備及原料
- 整廠化工設備：各種食用油脂廠、生化製藥廠、醬油工廠、啤酒廠、酒廠、酒精廠、澱粉廠、果糖廠、粉體輸送/混合及其他化工、石化廠等設備。
 - 蒸發濃縮設備：真空蒸發器、薄膜式蒸發器、降膜式蒸發器及噴膜式蒸發器。
 - 自動裝袋設備：自動秤重機、裝袋機及全線自動化設備。
 - 熱交換設備：石墨熱交換器、玻璃內襯熱交換器及板式/管式熱交換器。
 - 分離設備：離心式臥式傾出機、直立式澄清機、分離機及推排式離心機。
 - 乾燥設備：噴霧式乾燥機、流體床乾燥機及蒸氣管式乾燥機。
 - 結晶設備：結晶槽。
 - 反應設備：玻璃內襯反應槽、發酵槽及製麩機。
 - 過濾設備：真空皮帶過濾機、壓濾機、空氣過濾器、直立式葉片過濾器、薄膜過濾器、逆滲透過濾器及超過濾器。
 - 原物料：活性白土、透氣包裝袋、咖啡包裝單向閥及潤滑劑。
- B. 食品/飲品生產線、自動包裝系統及原物料
- 整廠設備：牛奶廠、果汁廠、冰淇淋廠、飲料廠、礦泉水廠、食用油脂廠、啤酒及紹興酒廠等設備。
 - 固體食品：咖啡烘培生產廠、麻糬廠、糖果廠、餅乾廠、冷凍食品廠及其他食品加工廠設備。
 - 包裝機械：普利包紙盒包裝機、無菌包裝機、枕頭式(橫式)包裝機、粉體包裝機、液體及粉體充填機、封蓋機、貼/套標機、裝盒機、裹包式裝箱機、收縮膜包裝機及機械手/棧板機等。
 - 包裝材料：玻璃紙、鋁箔、PP包裝、PS/PVDC/PS板等。
 - 食品原料：柳橙汁、蘋果汁、葡萄汁、葡萄柚汁、水蜜桃汁、胡蘿蔔汁、洋蔥及其他各類濃縮果汁、甜玉米粒、咖啡粉(粒)等。
 - 瓶蓋及製瓶設備：鋁蓋機、皇冠蓋機、塑膠蓋機、塑膠蓋印刷機、PET/PVC/PE吹瓶及整廠設備等。

g. 液態飲料製造設備：萃取機、溶解機、板式(管式)殺菌機、殺菌釜、冷瓶機、均質機、食品衛生級流量計、各式幫浦、閥門及管件等。

4. 計劃開發之新產品

整合充填包裝系統，持續開發飲料充填機、洗蓋機、自動開袋機、十字座標機械手系統等產品。

(二) 產業概況

1. 產業之現況與發展

(1) 設備製造

隨著新冠疫情逐步緩解，邊境解封，先前承接訂單技師無法派遣進行安裝試車狀況將逐漸獲得改善；依客戶市場的恢復狀況，相關後續投資計畫也將重啟評估與推進；包含日本與東南亞市場對於自動化設備之需求案件等，印尼自動上貨櫃車案，也將可恢復技師派遣及新案件推動。

持續推動自動化單機設備、自動化整廠系統工程；以台灣與中國市場客戶為根據地，同時布局加速海外市場銷售管道，強化業務方案及業務力道以積極爭取案件。

(2) 代理銷售

隨著新冠疫情逐步緩解，邊境解封，人員移流動受限制狀況解除，先前承接海外訂單安裝試車工作率續開展逐步改善，客戶設備投資得以轉變為生產動能，對市場銷售有立即助益，也將正面催化新投資案件的確立。

(3) 生產線整廠工程

持續於中國市場推廣咖啡烘焙及自動化包裝整廠工程，另外結合歐洲高技術效能之無菌杯裝充填設備的整合工程，亦將延續咖啡市場興起開展可預期的新投資項目。2023 年生產線整廠工程案將持續藉由與歐美日代理方案與彬台工程的結合整合方案，提供與競爭者差異化之技術優勢來面對客戶市場的投資案與競爭。

2. 產業上、中、下游之關聯性

(1) 說明

本公司係從事於食品乳飲料之專業服務(含規劃、設計、製造及施工)，客戶群涵蓋食品、乳品、飲料及生物科技等領域，因此，產品是將客戶的需求透過各專業工程人員(工程設計、機械設計、儀電及自動控制)之規劃設計過程，轉換成相關生產線圖面(含設計及施工圖)，再透過採購、組裝及系統整合技術，發展遠端監控、生產履歷及工業 4.0 等功能；提供符合客戶需求產品規格之整廠設備服務。

(2) 關係圖

生產線工程

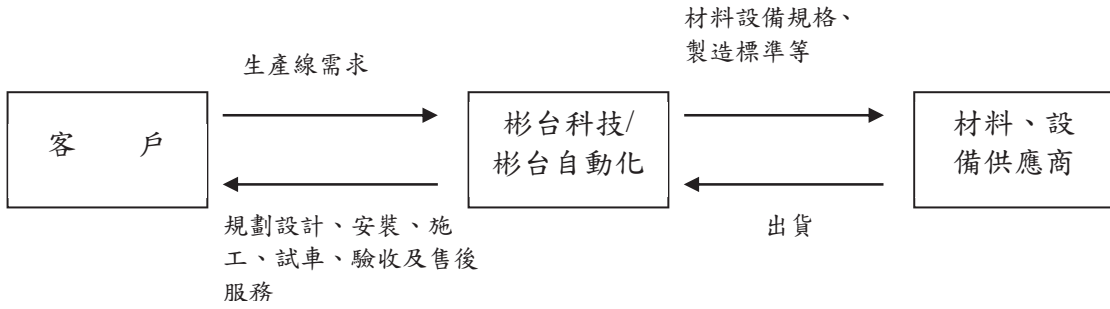

設備製造

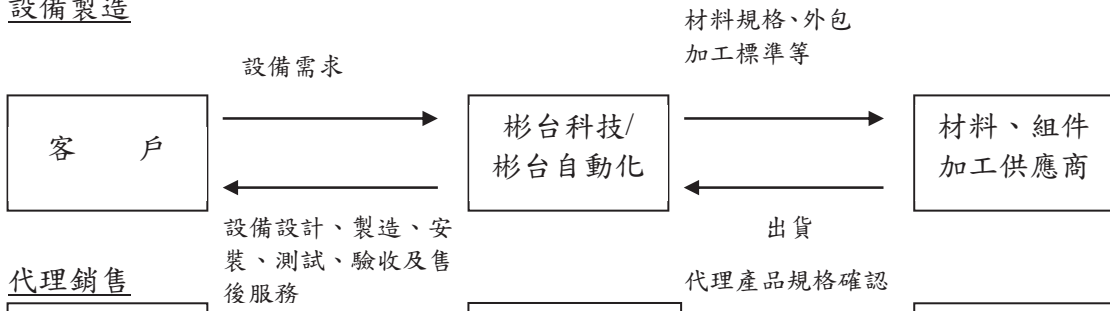

代理銷售

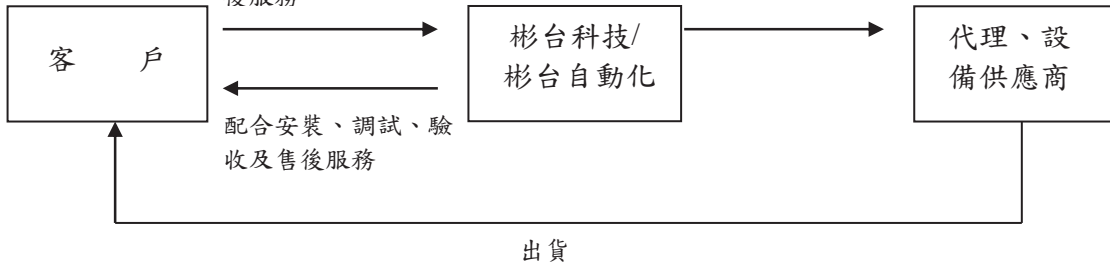

3. 產品之發展趨勢

自動化設備及自動化系統工程將是產業發展的趨勢，也會是投資項目的主軸，市場需求非常有潛力。2023 年將持續針對客戶生產需求提供自動化客製方案開發與推廣。

並積極擴展自動化設備及工程的潛質案件，包含咖啡烘焙含自動包裝整廠工程、乳飲品生產系統工程，另外自動生產線與工業 4.0 生產智慧化管理結合也是發展的重點。

4. 產品競爭情形

提供設備製造結合客製化工程系統服務之專業整廠是彬台於市場上攻城掠地的主要武器。本公司自成立起以食品工業為主要業務領域，包含飲料、乳品、咖啡、油脂等，國內食品大廠，如統一、可口可樂、味全、黑松、義美、泰山、光泉、新東陽、愛之味、悅氏、維他露、志同、開元、佳格、大統益、中聯、福壽、福懋、大成及南僑等均為本公司主要客戶。在大陸成功開發頂新(百事可樂)、旺旺、可口可樂(CCCIL、SWIRE、SCMC、中糧可樂系統)、雀巢(銀鷺、太太樂)、今麥郎、伊利、匯源、娃哈哈、楊協成、嘉多寶、健力寶、東鵬、中沃、椰樹、華潤啤酒、紅星二鍋頭、拉薩啤酒、李錦記、恒順醋業、嘉里糧油、益海糧油、南僑油脂、庄臣、正大、雅培、頂圓、達能益力、味全、璞珞、喜神、瑞幸及立宇等客戶。蘇州工廠及台中工廠製造之設備，除了在大陸及台灣銷售之外，目前已經外銷到世界各地，包括美國、日本、俄羅斯、塞爾維亞、巴西、泰國、越南、緬甸、菲律賓及印尼等國家。整廠輸出也成功銷售到日本與東南亞地區，包括緬甸、泰國、印尼、菲律賓、馬來西亞及柬埔寨等國家，40 年來，除了持續工程規畫整合技術外，持續在製程及設備上不斷地求新，加上同時引進國外最先進的技術給客戶，使公司產品更具有專業性及競爭力，以期營業額不斷成長。

(三)技術及研發概況

本公司已成功開發下列食品加工及包裝相關設備：

- A. 萃取系統
- B. 調配系統
- C. 殺菌機
- D. CIP 系統
- E. 加氯水系統
- F. 充填機
- G. 洗蓋機
- H. 正壓房
- I. 顛盒機
- J. 冷瓶機
- K. 自動裹包機
- L. 自動收縮膜包裝機
- M. 空氣輸送帶及各式輸送系統。
- N. 垂直升降機。
- O. 螺旋輸送機。
- P. 十字座標堆棧機/機械手堆棧機/棧板機。
- Q. 卸棧板機。
- R. 自動拆袋機

(四)長、短期業務營運發展計畫

1. 短期業務發展計畫

(1)行銷策略

台灣方面，延續公司過去在食品工業界建立的品牌及經驗，持續對客戶提供包含規劃、設

計、建廠、設備安裝至試車等全方位服務，另外結合歐美日知名代理拓展新產業領域，並搭配台中廠自製研發設備，提供高品質與全方位之服務，鞏固既有客戶並積極開拓新的應用產業客戶。

大陸方面，本公司於2002年在蘇州工業園區成立彬台機械(蘇州)有限公司，及2014年再成立彬台自動化設備(蘇州)有限公司，在中國大陸已經安裝完成200多條飲料線，並成功建立彬台公司的專業品牌；業務的推廣，包含深耕現有市場客戶，多元化產品之應用，提供整廠規劃、設計、建廠及單機設備銷售、試車之服務，積極開拓大陸市場。

海外方面，本公司已於2005年在東南亞地區泰國曼谷設立公司，並再於2014年雅加達公司成立彬台印尼子公司，配合台商及外商在東南亞地區之投資，除了提供整廠規劃、設計、建廠及試車之服務，並推展自有品牌在台中廠及蘇州廠自制之設備，以開拓東南亞新市場。

(2) 生產策略

藉由與歐、美、日等國外著名設備廠家合作，引進先進設計、組裝技術及管理經驗，使本公司之技術能力提昇水準，依據市場需求研發新產品建立自有品牌，強化競爭力。

(3) 財務策略

藉由進入資本市場的積極推動，以取得較為穩定且低廉之資金，降低營運成本，並於適當時機透過公開市場籌措資金，以擴展營運規模。

2. 長期業務發展計畫

(1) 行銷策略

本公司歷年來所建立之經營與技術團隊，以及過去所累積的豐富經驗，加上自行研發之專案管理制度，期以品質、效率、成本控制及系統整合方面之競爭力，保持管理及技術之優勢，拉大與同業之領先幅度，擴大國內及國外之市場。

(2) 生產策略

尋求國際知名廠商技術合作，持續強化生產品質及管理效率，將本公司之品質及技術提昇至國際一流水準，落實電腦化及網路化之制度至全公司，包括設計、採購、生產、管理及財務，以量產流水線建立高品質與高效率服務之形象，以達公司之永續經營及發展。

(3) 財務策略

以公司之盈餘轉增資及必要時辦理現金增資，並於公開市場籌措資金，或尋求長期低利貸款，來強化公司財務結構並充分供應公司擴大營運規模所需之資金。

二、市場及產銷概況

(一) 市場分析

1. 公司主要商品(服務)之銷售(提供)地區

單位：新台幣仟元

地區別	年 度	111 年度		110 年度	
		銷售額	比 率%	銷售額	比 率%
內 銷		394,877	67.84	438,817	61.37
外 銷		187,231	32.16	276,256	38.63
合 計		582,108	100	715,073	100

(註：本表數字係依據會計師查核後111年度合併財務報表)

2. 市場佔有率

本公司擁有代理歐、美、日等國外著名廠商之全自動化化工設備、食品加工設備、包裝機械設備及包裝材料、原物料等，同時具有食品專業之工程團隊，提供從設計、規劃、專案管理到安裝試車，本公司亦建置設備研發及生產團隊提供自有品牌之產品，能夠提供客戶全方位之

服務，在食品工程及自動化生產設備方面客戶羣為國內外知名之業界頂尖客戶。

在行銷方面，本公司具有完整銷售、維護及工程團隊，其主要客戶分佈如下：

國內主要銷售廠商為統一企業、義美公司、愛之味、維他露食品、悅氏食品、中聯油脂、黑松公司、光泉牧場、大統益公司、開元食品、味全公司、宏全實業、可口可樂、佳格食品、台糖公司、福壽油脂、泰山企業、味丹企業及台灣海洋深層水等國內深具知名商譽的大廠商。

國外主要銷售廠商為日本(Sothen)、印尼(Danone、ENESIS、Asahi-Indofood、Pokka、Uniplastito)、緬甸(PINYA、KHG、HonHua)、菲律賓(亞洲啤酒ABI)、馬來西亞(COCOALAND)、越南(Tribeco)、泰國(Bertram、VaraFood、Sermasuk) …等海外食品業之大廠商。

大陸主要銷售廠商為統一企業、頂新(BVI)集團(頂圓、百事中國、味全)、旺旺集團、雀巢(銀鷺)、莊臣、宏全及團、可口可樂、華潤集團、匯源、西藏冰川(拉薩啤酒)、健力寶、金麥郎、正大集團、益海集團(嘉里糧油、南海油脂)、伊利集團、椰樹集團、南僑油脂、喜神咖啡、璞珞咖啡、瑞幸咖啡…等大陸食品業之大廠商。

綜觀上述，本公司於國內業界提供各重要客戶全方位專業整廠規劃及建廠服務，並在市場擁有極高的佔有率。因此，本公司在此一領域，應具有相當大之發展空間。

3. 市場未來之供需狀況與成長性

食品工業包含乳飲品飲料生產乃民生基本需求之一，大陸加上東南亞人口眾多，市場非常廣大，而本公司是極少數能提供食品設備製造及整廠技術服務的公司，相信將能繼續保持既有優勢。

4. 競爭利基

由於本公司已擁有完整系統整合經驗與技術，且主要銷售廠商均為食品業著名之上市櫃優良客戶，同時為滿足客戶之需求，本公司已於2002年2月成立蘇州子公司及上海、北京及廣州等辦事處，2005年於東南亞地區泰國曼谷設立公司，並再於2014年雅加達公司成立彬台印尼子公司及大陸彬台自動化設備(蘇州)有限公司，2016年設立台中工廠，專門開發製造高附加價值產品，增進產品性能及市場競爭力，藉以提高獲利能力，同時，為因應市場快速變化，發展遠端監控、生產履歷及工業4.0等功能；本公司所提供之產品均能配合市場需要，滿足客戶需求，並與客戶建立長期且穩固之供銷合作關係。

5. 發展遠景之有利、不利因素與因應對策

(1) 有利因素

- A. 本公司業務多年來經營食品乳飲品產業的自動化生產技術工藝與設備，同時結合彬台整合工程團隊，加上結合自製設備機械手與自動化系統，面對多元化產業更具有彈性地提供客戶最適化的生產設備方案，因廣泛應用於不同產業，可以穩定業績成長動能及更廣的發展空間。
- B. 大陸與海外市場人口眾多，市場發展有潛力可期待，因應中國市場，本公司已於蘇州工業區設立營運總部與生產基地；因應東南亞市場，在泰國及印尼建立銷售與技術據點，針對未來市場發展已提早布局貼近市場。

(2) 不利因素與因應對策

- A. 2020年來發生新冠疫情，台灣與海外市場業務都受到嚴重影響，人流物流移動皆嚴重受阻，也影響實體成本及市場經濟的發展，進而影響固定資產投資的意願；另外俄烏戰爭的發生，使原物料價格成本皆飛漲等因素都是外在不利於業務發展的因素。今年開始疫情狀況以獲得紓解，惟先前所延宕的案件需要時間消化才可獲得投入生產，客戶的投資也才可轉化成實質的生產動能。

- B. 同業爭取訂單價格競爭激烈，導致投入案件時間及花費成本皆相對提高；惟將致力於多元化產品開發，將業務推廣觸角延伸海外市場，朝向多元目標發展，以分散業務與降低營運風險。
- C. 勞資體質不佳，人工成本持續上升且流動性高，面對此一狀況趨勢，除改善薪資獎金工作條件及加強職工福利外，持續提高員工之工作效能及產值，以對應所提高成本而應產生的效能競爭力外。另外加強企業文化之宣導落實，讓員工更認同公司在產業界之工作任務與責任，使其具有參與感與榮譽感，和公司一起共創，共享。

(二)主要產品之重要用途及產製過程

1. 主要產品之重要用途

主要產品	用 途
整廠工程及套裝系統	食品飲料產業之生產設備。
空氣輸送帶及各式輸送系統	生產線上自動輸送空瓶之功能及整廠自動輸送系統。
殺菌機	生產線上將產品依流程進行連續殺菌之功能。
充填機	生產線上將定量液體產品充填至各種容器內。
包裝機 (紙包/膜包等)	生產線上將產品進行按一定數量進行自動外包裝,以便於後續整齊堆疊及運輸。
自動拆袋機	生產線上將袋裝原物料(糖、咖啡、黃豆等等)自動抓取、切袋、原料與袋子分離,以便於後續生產線使用,達到節省人力之功能。
棧板機 (含機械手堆棧機)	應用於製造業、物流業等之重覆性高且粗重、分類、堆疊、取放之工作,自動將產品按照需求堆疊整齊,以達到節省人力之功能。
卸棧板機	適用於將整棧板的空罐(瓶)容器自動整齊的卸入生產線使用。
C I P 系統	應用於自動清洗調配及製程系統,以達到系統潔淨之功能。
冷瓶機	應用於生產線上之充填成品瓶自動冷卻輸送至常溫狀態之功能。
正壓罩	應用於使飲料充填機於產品充填過程防止污染並保持無塵狀態功能之高潔淨室。
溶解及調配系統	用於產品製程中將調味成份溶解與產品調和及穩定品質之功能。
茶/咖啡萃取設備	應用於生產茶/咖啡飲料時,能自動控制生產各種類茶/咖啡之條件,將茶汁/咖啡汁以最佳方式自茶葉/咖啡中萃取出來。

本公司之主要產品為向客戶提供建廠有關之各項專業技術服務及各項生產設備自動化，從評估、規劃、設計、設備製造、器材供應、施工監督、試車及維護保養等。對客戶而言，本公司擁有經驗豐富的專業人員、優良的設計能力、精湛的施工技術、嚴格的品質管制、完善的進度控制及穩定的財務狀況等條件，所承辦之工程業務均能在符合客戶規格需求及經濟考慮的原則下順利完成，且能達到優良品質最佳效益的目標。因此，以本公司多年來所累積的豐富經驗及不斷創新進步的技術，為客戶提供最完善的技術服務，並在客戶預算內如期完工順利生產，及提早達到投資效益，創造利潤，製造就業機會，使國家經濟發展得以穩定持續成長。

2. 產製過程

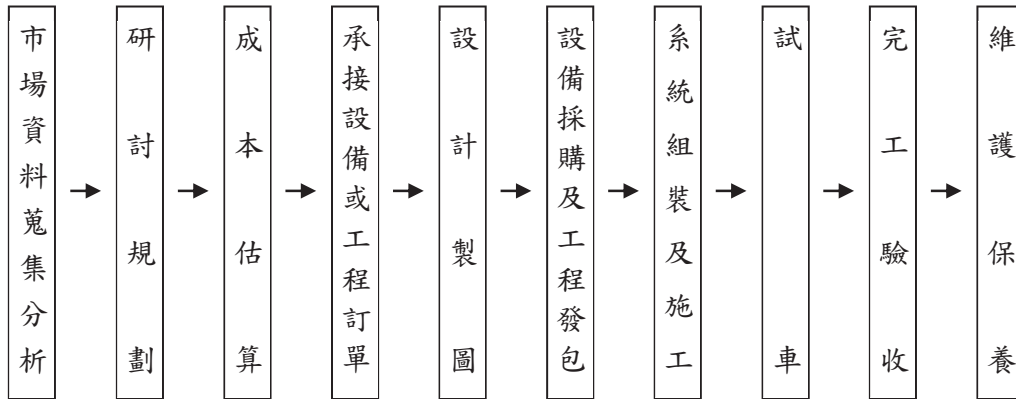

(三) 主要原料之供應狀況

類別	主要原料	供應狀況
鋼構	鋼、鐵材	國內供應，正常
電氣	配電盤、盤內零件、電纜線、變壓器	國內供應，正常
儀表	偵測元件、控制元件	國內、外供應，正常
管路	塑膠管材、鋼鐵管材、氣動閥、閥類等	國內、外供應，正常
設備	幫浦、輸送帶	國內、外供應，正常
設備	變頻器	國內供應，正常
設備	桶槽	國內供應，正常

本公司承接業主訂購之生產設備或委辦之建廠工程，執行此等專業之業務，除設計外，還需負責採購器材、設備組裝、系統整合、施工試車、自備施工機具等，雖然器材及施工勞工之供應常因市場變化而有短缺現象，但因本公司所採購之器材均來自信譽可靠之國內外優良供應商，所需之直接人工均由長期與本公司合作之協力承包商供應，因此，尚無器材供應不及或勞工短絀而影響工期之現象。

(四)最近二年度任一一年度中曾占進(銷)貨總額百分之十以上之廠商/客戶名單

1. 最近二年度主要廠商資料：

單位：新台幣仟元

項目	110 年				111 年			
	名稱	金額	占全年度進貨淨額比率(%)	與發行人之關係	名稱	金額	占全年度進貨淨額比率(%)	與發行人之關係
1	甲	100,925	17.79	-	甲	190,186	40.69	-
2					乙	49,903	10.68	
	其他	466,469	82.21		其他	227,370	48.63	
	進貨淨額	567,394	100.00		進貨淨額	467,459	100.00	

2. 最近二年度主要客戶資料：

單位：新台幣仟元

項目	110 年				111 年			
	名稱	金額	占全年度銷貨淨額比率(%)	與發行人之關係	名稱	金額	占全年度銷貨淨額比率(%)	與發行人之關係
1	A	152,020	21.26	-	A	232,803	39.99	-
2	B	31,637	4.42	-	B	62,206	10.69	-
3	C	115,462	16.15	-	C	50,091	8.60	-
4	D	98,825	13.82		D	-	-	
	其他	317,129	44.35		其他	237,008	40.72	
	銷貨淨額	715,073	100.00		銷貨淨額	582,108	100.00	

(五)最近二年度生產量值

單位：新台幣仟元

年 度	110 年度			111 年度		
	產能	產量	產值	產能	產量	產值
主要商品						
食品加工相關設備、原材料與電子零組件	-	-	436,352	-	-	429,759
食品飲料廠整廠工程及套裝工程	-	-	129,886	-	-	36,083
勞務收入	-	-	1,156	-	-	1,617
合 計	-	-	567,394	-	-	467,459

註：因所承接之個案係由本公司依業主所需規格代為設計及系統組合予以施工，而其各工程個案同性質不高，各有其獨立性，並無一致數量統計單位，故無法列示其產能及產量。

(六)最近二年度銷售量值

單位：新台幣仟元

年 度	110 年度				111 年度			
	內銷		外銷		內銷		外銷	
	量	值	量	值	量	值	量	值
主要商品								
食品加工相關設備、原材料與電子零組件	-	86,085	-	438,433	-	311,599	-	187,231
食品飲料廠整廠工程及套裝工程	-	166,761	-	-	-	72,658	-	-
勞務收入	-	4,572	-	19,222	-	10,620	-	-
合 計	-	257,418	-	457,655	-	394,877	-	187,231

註：因所承接之個案係由本公司依業主所需規格代為設計及系統組合予以施工，而其各工程個案同性質不高，各有其獨立性，並無一致數量統計單位，故無法列示其銷售量。

三、最近二年度及截至年報刊印日止從業員工資料

年 度		110 年度	111 年度	112 年截至 4 月 28 日
員 工 人 數	業務各單位人員	22	21	22
	研發設計人員	34	36	36
	行政管理人員	57	50	53
	生產施工人員	45	46	44
	合 計	158	153	155
平 均 年 齡		42	42	43
平 均 服 務 年 資		6.8	7.8	7.6
學 歷 分 布 比 率	博 士	0	0	0
	碩 士	6%	6%	6%
	大 專	72%	75%	76%
	高 中	17%	15%	14%
	高 中 以 下	5%	4%	4%

四、環保支出資訊

(一)最近年度及截至年報刊印日止，因污染環境所遭受之損失(包括賠償及違反環保法規)，目前及未來可能發生之估計金額：

無。

(二)因應措施：

本公司主係以食品飲料廠整廠生產線整合工程及套裝系統設備之銷售為主，非屬重大污染性工業，無造成重大環境污染之虞。

在業主現場安裝施工過程中所產生之廢棄物，係委由合格之專業廢棄物處理廠商代為清理，本公司亦會嚴格督促清運廠商遵守廢棄物清理之相關規定，避免發生違反廢棄物清理法之情事。

(三)ROHS 相關揭露資訊：

依本公司行業特性，不受歐盟有害物質限用指令(ROHS)之影響。

五、勞資關係

(一)工作環境與員工人身安全的保護措施

1. 門禁安全：

日、夜間均設有門禁監視系統，並有保全公司維護安全。

2. 各項設備之維護及檢查：

(1)依據建築物公共安全檢查簽證及申報辦法規定，每二年或每四年委託專業公司進行公共安全檢查。

(2)依據消防法規定，每年委外進行消防檢查。

3. 災害防範措施與應變：

訂有「危機處理要點」與「勞工安全衛生工作守則」等災害防止、搶救注意事項及事故職災通報程序。

4. 生理衛生：

(1)健康檢查：新進人員身體體格檢查，在職人員依據勞工安全衛生法令規定定期健康檢查。

(2)工作環境衛生：營業場所依規定全面禁菸、舉辦健康講座、CPR 急救訓練、定期進行辦公室環境清潔、消毒。

5. 心理衛生：

(1)教育訓練：辦理壓力(情緒)管理、溝通技巧、創意思考等課程，提供員工心理調適、強化知能專題講座及 E 化教育訓練。

(2)意見表達：設立專屬園地網頁，提供員工心聲討論專區、提案區、作業表格及各項手冊下載區、學習園地及教育訓練公告區，提供員工表達意見、情緒宣洩及互動學習管道。

(3)性騷擾防治：訂立申訴規定及懲處條款。

6. 保險及醫療慰問：

(1)依法投保勞保(含職災保險)、健保，另洽保險公司提供員工及眷屬以優惠費率承保意外險及意外醫療險。

(2)對於員工因疾病或意外住院予以慰問。

(二)公司各項員工福利措施、進修、訓練、退休制度之實施情形，以及勞資間重要協議與各項員工權益維護措施情形。

1. 各項員工福利措施與其實施狀況：

本公司致力營造一個和諧勞資關係，更致力健全員工福利，除依法成立職工福利委員會，並於每月依營業額提撥萬分之五福利金，由福委會每年訂定年度計劃，辦理各項活動，如各項旅遊活動、團體壽險及意外險、定期健康檢查等福利事項；另公司亦提供婚喪喜慶、獎助金及急難救助各項福利補助。此外，為提升公司競爭力，針對員工生涯規畫及專業技能作完整培訓計劃；也為使員工更具向心力，實施員工分紅入股及公平考核升遷等制度。

2. 進修及訓練與其實施狀況：

本公司為提昇人力資源素質與發展優勢，訂有「教育訓練辦法」以維護公司永續經營與發展之根基。於新進員工到職時即實施新進人員職前引導教育訓練，並不定期針對全體員工實施一般訓練及專業訓練（包含內部訓練及外部訓練），以期達到培訓專業人才，進而提高管理績效並有效開發及利用人才，各類別訓練人時及費用如下：

類別	總時數(小時)	總人數	總費用(新台幣元)
專業證照類	72	13	13,100
專業技能類	279	37	8,750
經營管理類	134	11	56,800
通識課程類	-	-	-
新進人員訓練	39	12	-
自我啟發訓練	-	-	-
合計	524	73	78,650

3. 退休制度與其實施情形：

本公司配合法令規定，按月為民國 94 年 7 月以後新進員工及選擇適用新制退休金條例之原有員工提繳每月工資 6%至勞保局退休金個人帳戶，同時繼續為選擇適用舊制退休金辦法之原有員工及選擇適用新制退休金辦法之原有員工的舊制保留年資，按原員工退休辦法退休金給付標準計算提撥適額之退休準備金至台灣銀行專戶。

4. 勞資間之協議與各項員工權益維護措施情形：

勞資雙方均在尊重勞資倫理下圓滿運作，並定期舉行勞資協調會議，由勞資雙方推派代表參加，針對公司各項制度及工作環境與安全衛生等問題進行雙向溝通，並可為管理行政方面重要的參考來源。此外，亦設置職工福利委員會議，透過熱心公益並善於溝通之同仁參與各項會議，針對公司之各項福利措施，提出增進公司與員工和諧工作氣氛及凝聚向心力之各類活動。

(三)最近年度及截至年報刊印日止，因勞資糾紛所遭受之損失，目前及未來可能發生之估計金額與因應措施。

1. 因勞資糾紛所遭受之損失與目前及未來可能發生之估計金額：

無，本公司未有勞資糾紛之情事。

2. 因應措施：

(1)履行社會責任

本公司參考員工意見而來訂立內部規章、員工溝通管理辦法、員工獎懲辦法、內部訓練績效獎金管理辦法等，予以進行評核，以達到鼓勵或警惕之目的。

本公司依勞基法訂定退休辦法及為每個員工投保團體醫療保險，並設有職工福利委員會及定期召開勞資協調會，以維護員工權益，並落實保障員工之合法權益及雇用政策，以俾保障員工基本勞動人權之權益。

本公司除法定勞健保外，並為員工投保團體保險。此外提供一年一次免費健康檢查，另定期舉辦人身及意外災害安全講習，以建構安全的職場工作環境。

本公司自成立以來，極為重視員工福利及權益，且定期召開職工福利委員會及勞資會議，以及提供員工提案暨意見箱，隨時可供員工反映各項問題，建立良好互動，祈冀勞資和諧之關係。

(2)較前一年具體提升員工福利或權益之措施

本公司為強化員工專業知能及未來職涯規劃，著實規劃完善之教育訓練課程，參與的人數亦逐年提升，藉以提升工作效率，並推動公司整體發展。

本公司福委會設有羽球社，讓同仁於工作後可抒解壓力、調適身心。

六、資通安全管理

(一)資通安全風險管理架構、資通安全政策、具體管理方案及投入資通安全管理之資源。

1. 資通安全風險管理架構

本公司由資訊管理課統籌並執行資通安全政策，設有資安主管一名，以維護資通安全系統或程序之有效性。另每年至少舉辦3小時資通安全宣導及演練1次資通安全事件通報，以提升員工資安意識。每年亦由稽核就電腦化資訊系統處理循環，評估公司資訊作業內部控制之有效性。若查核發現缺失，旋即要求受查單位提出改善計畫，並定期追蹤改善成效，以降低資安風險。

2. 資訊安全政策

為落實資安管理，本公司業已制定資訊安全政策，以確保資訊資產的機密性、完整性及可用性，避免遭受不當使用、洩漏、竄改、竊取或破壞等事故威脅，維持各資訊系統永續運作及維護實體環境安全，符合資通安全管理法及其子法等相關法令之要求。

3. 具體管理方案及投入資通安全管理之資源

- (1)投入資通安全管理所需軟硬體，架設防火牆、主機定期病毒掃描及上網行為管理/惡意網站防護等。
- (2)強化資安多層次防護，包含帳號複雜性密碼驗證、依據職能給予不同存取權限等。
- (3)電腦主機及各應用伺服器設備均設置於專用機房；機房主機配置不斷電與穩壓設備，確保臨時停電時不會中斷電腦應用系統的運作。
- (4)主機資料備份，資料加密，並在外租用專業機房，建立系統異地備份機制。
- (5)加入資安聯防機制：為強化主動防禦策略，本公司已加入台灣 TWCERT/CC 資安聯盟，不定期透過該平台進行網駭情資交換，藉由該聯防機制，擴大公司資安防禦廣度。

(二)最近年度及截至年報刊印日止，重大資通安全事件所遭受之損失、可能影響及因應措施。

本公司無因重大資通安全事件導致損失之情事，將持續推動資通安全作業，做為預防措施。

七、重要契約

截至年報刊印日止，仍有效存續及最近年度到期之足以影響股東權益之重要契約：

契約性質	當事人	契約起迄日期	主要內容	限制條款
工程契約	志同塑膠工業(股)公司	110/01~工程驗收完畢 配合業主施作	FP21003 志同塑膠-450ml 400BPM PET 汽水充填線	配合業主進行施工，施工逾期罰款
工程契約	統一企業(股)公司	110/06~工程驗收完畢 配合業主施作	FP21009-統一新市乳品一廠 SC-1 CIP 系統改造工程	配合業主進行施工，施工逾期罰款
工程契約	統一企業(股)公司	110/06~工程驗收完畢 配合業主施作	FP21010-統一新市乳品一廠 SC-2 CIP 系統改造工程	配合業主進行施工，施工逾期罰款
工程契約	統一企業(股)公司	111/05~工程驗收完畢 配合業主施作	FP22002-統一冰品廠增設 CIP 系統迴路及加熱器	配合業主進行施工，施工逾期罰款
工程契約	統萬(股)公司	111/06~工程驗收完畢 配合業主施作	FP22004-統萬蒸煮罐更換及週邊配管工程	配合業主進行施工，施工逾期罰款
工程契約	SEA FRONT	111/07~工程驗收完畢 配合業主施作	FP22005-KHG BLENDING SYSTEM FOR WHISKY PROJECT	配合業主進行施工，施工逾期罰款
工程契約	芳泉工業(股)公司	111/11~工程驗收完畢 配合業主施作	FP22010-芳泉空罐選別檢驗線及輸送系統	配合業主進行施工，施工逾期罰款
工程契約	義美食品(股)公司	111/11~工程驗收完畢 配合業主施作	FP22011-義美龍潭廠噴霧乾燥系統周邊-CIP 系統設備	配合業主進行施工，施工逾期罰款
工程契約	義美食品(股)公司	111/11~工程驗收完畢 配合業主施作	FP22012-義美龍源廠噴霧乾燥系統周邊-篩粉機設備	配合業主進行施工，施工逾期罰款
工程契約	宏全國際(股)公司	112/01~工程驗收完畢 配合業主施作	FP23001-宏全印尼熱充填線前段調配+殺菌機組	配合業主進行施工，施工逾期罰款
工程契約	白蘭氏三得利(股)公司	112/02~工程驗收完畢 配合業主施作	FP23002-白蘭氏三得利新增 X 光檢查機輸送帶修改工程	配合業主進行施工，施工逾期罰款
工程契約	光泉牧場(股)公司	112/02~工程驗收完畢 配合業主施作	FP23003-光泉大園 MASE 殺菌機新增產品入口側 PT100 溫度顯示	配合業主進行施工，施工逾期罰款
工程契約	光泉牧場(股)公司	112/04~工程驗收完畢 配合業主施作	FP23004 光泉大園廠 MASE 原漿處理系統產品互鎖案	配合業主進行施工，施工逾期罰款
銷售契約	統一企業(股)公司	107/08~驗收完畢	P18001 統一楊梅飲一場砂糖自動割袋機案	配合業主進行設備安裝，依照合約施工
銷售契約	統一企業(股)公司	107/11~驗收完畢	P18002 統一楊梅飲一廠砂糖自動割袋機案	配合業主進行設備安裝，依照合約施工
銷售契約	龍口食品(股)公司	110/07~驗收完畢	P21002 龍口北斗廠機械手取料及輸送系統	配合業主進行設備安裝，依照合約施工
銷售契約	義美食品(股)公司	110/11~驗收完畢	P21003 義美南崁廠垂直輸送設備自控系統更新	配合業主進行設備安裝，依照合約施工
銷售契約	義美食品(股)公司	110/11~驗收完畢	P21004 義美南崁廠垂直輸送設備輸送帶系統硬體更新	配合業主進行設備安裝，依照合約施工
銷售契約	寶田(股)公司	110/11~驗收完畢	P21005 寶田紙盒上蓋自動成型設備	配合業主進行設備安裝，依照合約施工

契約性質	當事人	契約起迄日期	主要內容	限制條款
銷售契約	統一企業股份有限公司	111/02-驗收完畢	P22002 統一永康食品三廠袋麵複合包投包自動化設備工程	配合業主進行設備安裝，依照合約施工
銷售契約	統一企業股份有限公司	111/02-驗收完畢	P22003 統一永康食品一廠第二線自動裝箱機及銜接輸送系統	配合業主進行設備安裝，依照合約施工
銷售契約	久津實業(股)公司	111/12-驗收完畢	P22007 久津自動堆棧系統-機械手	配合業主進行設備安裝，依照合約施工

陸、財務概況

一、最近五年度簡明資產負債表

(一) 母子公司合併簡明資產負債表

單位：新台幣仟元

項 目	年 度	最近五年度財務資料				
		107年	108年	109年	110年	111年
流 動 資 產		484,479	599,182	653,539	539,606	514,192
不動產、廠房及設備		289,942	291,728	308,035	179,537	177,229
無 形 資 產		6,703	3,587	778	4,795	4,459
其 他 資 產		106,479	113,470	110,994	226,764	243,784
資 產 總 額		887,603	1,007,967	1,073,346	950,702	939,664
流 動 負 債	分 配 前	373,384	543,122	590,704	469,187	465,428
	分 配 後	373,384	543,122	601,698	478,697	註2
非 流 動 負 債		14,839	17,816	14,763	9,937	11,044
負 債 總 額	分 配 前	388,223	560,938	605,467	479,124	476,472
	分 配 後	388,223	560,938	616,461	488,634	註2
歸屬於母公司業主之權益		499,380	447,029	467,879	471,578	463,192
股 本		380,417	380,417	380,417	380,417	380,417
資 本 公 積		69,971	69,971	70,000	69,581	69,581
保 留 盈 餘	分 配 前	73,344	12,900	32,020	35,745	7,271
	分 配 後	73,344	12,900	21,026	26,235	註2
其 他 權 益		(24,352)	(16,259)	(14,558)	(14,165)	5,923
庫 藏 股 票		-	-	-	-	-
非 控 制 權 益		-	-	-	-	-
權 益 總 額	分 配 前	499,380	447,029	467,879	471,578	463,192
	分 配 後	499,380	447,029	456,885	462,068	註2

註1：財務資料均經會計師查核簽證。

註2：111年度盈虧撥補案尚未經股東會決議通過。

(二) 母公司簡明資產負債表

單位：新台幣仟元

年 度 項 目	最近五年度財務資料					
	107年	108年	109年	110年	111年	
流動資產	295,600	368,808	394,982	351,227	380,176	
不動產、廠房及設備	70,342	69,702	69,243	68,408	68,141	
無形資產	6,644	3,583	778	521	581	
其他資產	363,291	325,055	406,336	399,865	399,868	
資產總額	735,877	767,148	871,339	820,021	848,766	
流動負債	分配前	221,658	302,303	389,333	338,506	372,460
	分配後	221,658	302,303	400,327	348,016	註2
非流動負債	14,839	17,816	14,127	9,937	13,114	
負債總額	分配前	236,497	320,119	403,460	348,443	385,574
	分配後	236,497	320,119	414,454	357,953	註2
股本	380,417	380,417	380,417	380,417	380,417	
資本公積	69,971	69,971	70,000	69,581	69,581	
保留盈餘	分配前	73,344	12,900	32,020	35,745	7,271
	分配後	73,344	12,900	21,026	26,235	註2
其他權益	(24,352)	(16,259)	(14,558)	(14,165)	5,923	
庫藏股票	-	-	-	-	-	
權益總額	分配前	499,380	447,029	467,879	471,578	463,192
	分配後	499,380	447,029	456,885	462,068	註2

註1：財務資料均經會計師查核簽證。

註2：111年度盈虧撥補案尚未經股東會決議通過。

二、最近五年度簡明綜合損益表

(一) 母子公司合併簡明綜合損益表

單位：新台幣仟元（每股盈餘(虧損)單位：新台幣元）

年 度 項 目	最近五年度財務資料				
	107年度	108年度	109年度	110年度	111年度
營業收入	523,196	510,645	506,807	715,073	582,108
營業毛利	109,365	89,576	77,207	147,679	114,649
營業損益	(54,528)	(68,216)	(102,055)	1,586	(38,275)
營業外收入及支出	9,979	3,372	116,286	12,574	17,043
稅前淨利(損)	(44,549)	(64,844)	14,231	14,160	(21,232)
本年度淨利(損)	(39,119)	(61,304)	17,805	10,210	(20,872)
本年度其他綜合損益(稅後淨額)	(17,630)	8,953	3,016	4,902	21,996
本年度綜合損益總額	(56,749)	(52,351)	20,821	15,112	1,124
淨利(損)歸屬於母公司業主	(39,119)	(61,304)	17,805	10,210	(20,872)
淨利(損)歸屬於非控制權益	0	0	0	0	0
綜合損益總額歸屬於母公司業主	(56,749)	(52,351)	20,821	15,112	1,124
綜合損益總額歸屬於非控制權益	0	0	0	0	0
每股盈餘(虧損)	(1.03)	(1.61)	0.47	0.27	(0.55)

註1：財務資料均經會計師查核簽證。

註2：每股盈餘(虧損)按各年度流通在外加權平均股數計算

(二) 母公司簡明綜合損益表

單位：新台幣仟元（每股盈餘(虧損)單位：新台幣元）

年 度 項 目	最近五年度財務資料				
	107年度	108年度	109年度	110年度	111年度
營業收入	299,316	330,476	341,815	508,443	419,533
營業毛利	53,384	69,957	43,878	95,451	86,757
營業損益	(43,880)	(21,736)	(61,403)	10,837	(877)
營業外收入及支出	(2,263)	(43,210)	75,463	3,070	(20,287)
稅前淨利(損)	(46,143)	(64,946)	14,060	13,907	(21,164)
本年度淨利(損)	(39,119)	(61,304)	17,805	10,210	(20,872)
本年度其他綜合損益(稅後淨額)	(17,630)	8,953	3,016	4,902	21,996
本年度綜合損益總額	(56,749)	(52,351)	20,821	15,112	1,124
每股盈餘(虧損)	(1.03)	(1.61)	0.47	0.27	(0.55)

註1：財務資料均經會計師查核簽證。

註2：每股盈餘(虧損)按各年度流通在外加權平均股數計算

三、最近五年度財務分析

(一) 母子公司合併財務分析

分析項目		最近五年度財務分析				
		107年	108年	109年	110年	111年
財務結構 (%)	負債占資產比率	43.74	55.65	56.41	50.40	50.71
	長期資金占不動產、廠房及設備比率	177.35	159.34	156.68	268.20	267.58
償債能力 (%)	流動比率	129.75	110.32	110.64	115.01	110.48
	速動比率	46.95	54.53	37.07	56.25	45.05
	利息保障倍數	註2	註2	5.48	10.26	註2
經營能力	應收款項週轉率(次)	5.81	7.36	6.19	13.34	11.62
	平均收現日數	63	50	59	27.36	31.41
	存貨週轉率(次)	2.20	3.04	1.64	1.77	3.27
	應付款項週轉率(次)	4.28	5.04	6.03	7.33	7.24
	平均銷貨日數	166	120	223	206	111.62
	不動產、廠房及設備週轉率(次)	2.09	1.76	1.69	2.93	3.26
	總資產週轉率(次)	0.60	0.54	0.49	0.71	0.62
獲利能力	資產報酬率(%)	(4.42)	(6.20)	1.96	1.13	(2.14)
	權益報酬率(%)	(7.38)	(12.96)	3.89	2.17	(4.47)
	稅前純益占實收資本額比率(%)	(11.71)	(17.05)	3.74	3.72	(5.58)
	純益率(%)	(7.48)	(12.01)	3.51	1.43	(3.59)
	每股盈餘(元)	(1.03)	(1.61)	0.47	0.27	(0.55)
現金流量	現金流量比率(%)	註3	註3	4.29	17.53	註3
	現金流量允當比率(%)	註4	註4	註4	註4	註4
	現金再投資比率(%)	註3	註3	4.85	13.63	註3
槓桿度	營運槓桿度	註5	註5	註5	11.24	註5
	財務槓桿度	註5	註5	註5	27.82	註5

最近二年度各項財務比率增減變動達20%之變動原因：

- (1) 速動比率下降、存貨週轉率上升及平均銷貨日數減少：主係去年底未驗收商品存貨較多，今年驗收情況較良好故期末存貨減少所致。
- (2) 獲利能力下降：主係受到新冠肺炎疫情影響，本年度營業損失所致。

註1：財務資料均經會計師查核簽證。

註2：該年度尚未扣除營所得稅及利息費用前為虧損致無法計算比率。

註3：因該年度營業活動淨現金流出致無法計算比率。

註4：因最近五年度營業活動淨現金流出致無法計算比率。

註5：因該年度為營業損失致無法計算本比率。

(二) 母公司財務分析

分析項目		最近五年度財務分析				
		107年	108年	109年	110年	111年
財務結構 (%)	負債占資產比率	32.14	41.73	46.30	42.49	45.43
	長期資金占不動產、廠房及設備比率	731.03	666.90	696.11	703.89	699.00
償債能力 (%)	流動比率	133.36	122.00	101.45	103.76	102.07
	速動比率	47.54	54.02	26.65	49.60	38.30
	利息保障倍數	註2	註2	19.90	34.27	註2
經營能力	應收款項週轉率(次)	6.31	9.80	8.01	17.75	12.39
	平均收現日數	58	37	46	21	29
	存貨週轉率(次)	5.43	5.36	1.89	2.11	5.73
	應付款項週轉率(次)	1.39	3.27	5.43	6.28	7.46
	平均銷貨日數	67	68	193	173	64
	不動產、廠房及設備週轉率(次)	4.23	4.72	4.92	7.39	6.14
	總資產週轉率(次)	0.41	0.44	0.42	0.60	0.50
獲利能力	資產報酬率(%)	(5.31)	(8.02)	2.25	1.25	(2.48)
	權益報酬率(%)	(7.38)	(12.96)	3.89	2.17	(4.47)
	稅前純益占實收資本額比率(%)	(12.13)	(17.07)	3.70	3.66	(5.56)
	純益率(%)	(13.07)	(18.55)	5.21	2.01	(4.98)
	每股盈餘(元)	(1.03)	(1.61)	0.47	0.27	(0.55)
現金流量	現金流量比率(%)	註3	0.02	5.95	30.36	註3
	現金流量允當比率(%)	註4	註4	註4	註4	註4
	現金再投資比率(%)	註3	0.01	4.88	19.29	註3
槓桿度	營運槓桿度	註5	註5	註5	46.92	註5
	財務槓桿度	註5	註5	註5	1.04	註5

最近二年度各項財務比率增減變動達20%之變動原因：

- (1) 速動比率下降、存貨週轉率上升及平均銷貨日數減少：主係去年底未驗收商品存貨較多，今年驗收情況較良好故期末存貨減少所致。
- (2) 應收款項週轉率下降及平均收現日數增加：主係本年度銷貨減少且應收帳款餘額增加所致。
- (3) 獲利能力下降：主係受到新冠肺炎疫情影響，本年度營業損失所致。

註1：財務資料均經會計師查核簽證。

註2：該年度尚未扣除營所得稅及利息費用前為虧損致無法計算比率。

註3：因該年度營業活動淨現金流出致無法計算比率。

註4：因最近五年度營業活動淨現金流出致無法計算比率。

註5：因該年度為營業損失致無法計算本比率。

註6：財務分析計算公式

1. 財務結構

(1) 負債占資產比率 = 負債總額 / 資產總額。

(2) 長期資金占不動產、廠房及設備比率 = (權益總額 + 非流動負債) / 不動產、廠房及設備淨額。

2. 償債能力

- (1) 流動比率 = 流動資產 / 流動負債。
- (2) 速動比率 = (流動資產 - 存貨 - 預付費用) / 流動負債。
- (3) 利息保障倍數 = 所得稅及利息費用前純益 / 本期利息支出。

3. 經營能力

- (1) 應收款項(包括應收帳款與因營業而產生之應收票據)週轉率 = 銷貨淨額 / 各期平均應收款項(包括應收帳款與因營業而產生之應收票據)餘額。
- (2) 平均收現日數 = 365 / 應收款項週轉率。
- (3) 存貨週轉率 = 銷貨成本 / 平均存貨額。
- (4) 應付款項(包括應付帳款與因營業而產生之應付票據)週轉率 = 銷貨成本 / 各期平均應付款項(包括應付帳款與因營業而產生之應付票據)餘額。
- (5) 平均銷貨日數 = 365 / 存貨週轉率。
- (6) 不動產、廠房及設備週轉率 = 銷貨淨額 / 平均不動產、廠房及設備淨額。
- (7) 總資產週轉率 = 銷貨淨額 / 平均資產總額。

4. 獲利能力

- (1) 資產報酬率 = [稅後損益 + 利息費用 × (1 - 稅率)] / 平均資產總額。
- (2) 權益報酬率 = 稅後損益 / 平均權益總額。
- (3) 純益率 = 稅後損益 / 銷貨淨額。
- (4) 每股盈餘 = (歸屬於母公司業主之損益 - 特別股股利) / 加權平均已發行股數。

5. 現金流量

- (1) 現金流量比率 = 營業活動淨現金流量 / 流動負債。
- (2) 淨現金流量允當比率 = 最近五年度營業活動淨現金流量 / 最近五年度(資本支出 + 存貨增加額 + 現金股利)。
- (3) 現金再投資比率 = (營業活動淨現金流量 - 現金股利) / (不動產、廠房及設備毛額 + 長期投資 + 其他非流動資產 + 營運資金)。(註7)

6. 槓桿度：

- (1) 營運槓桿度 = (營業收入淨額 - 變動營業成本及費用) / 營業利益。
- (2) 財務槓桿度 = 營業利益 / (營業利益 - 利息費用)。

註7：現金流量分析在衡量時應特別注意下列事項：

1. 營業活動淨現金流量係指現金流量表中營業活動淨現金流入數。
2. 資本支出係指每年資本投資之現金流出數。
3. 存貨增加數僅在期末餘額大於期初餘額時方予計入，若年底存貨減少，則以零計算。
4. 現金股利包括普通股及特別股之現金股利。
5. 不動產、廠房及設備毛額係指扣除累計折舊前之不動產、廠房及設備總額。

四、最近五年度簽證會計師姓名及其查核意見

年度	事務所名稱	會計師姓名	查核意見
107	勤業眾信聯合會計師事務所	黃海悅、謝建新	無保留意見
108	勤業眾信聯合會計師事務所	黃海悅、謝建新	無保留意見
109	勤業眾信聯合會計師事務所	虞成全、謝建新	無保留意見
110	資誠聯合會計師事務所	廖福銘、徐聖忠	無保留意見
111	資誠聯合會計師事務所	廖福銘、徐聖忠	無保留意見

五、最近年度財務報告之審計委員會審查報告：請參閱第 81 頁。

六、最近年度經會計師查核簽證之合併財務報告：請參閱第 82~136 頁。

七、最近年度經會計師查核簽證之個體財務報告：請參閱第 137~202 頁。

八、公司及其關係企業最近年度及截至年報刊印日止，財務週轉困難情事及對本公司財務狀況之影響：無此情形。

柒、財務狀況及財務績效之檢討分析與風險事項

一、財務狀況

(一) 最近二年度母子公司合併資產負債表

單位：新台幣仟元

項 目 \ 年 度	111 年 12 月 31 日	110 年 12 月 31 日	差異金額	增減比率(%)
流動資產	514,192	539,606	(25,414)	(4.71)
不動產、廠房及設備	177,229	179,537	(2,308)	(1.29)
無形資產	4,459	4,795	(336)	(7.01)
其他資產	243,784	226,764	17,020	7.51
資產總額	939,664	950,702	(11,038)	(1.16)
流動負債	465,428	469,187	(3,759)	(0.80)
非流動負債	11,044	9,937	1,107	11.14
負債總額	476,472	479,124	(2,652)	(0.55)
股本	380,417	380,417	0	0
資本公積	69,581	69,581	0	0
保留盈餘	7,271	35,745	(28,474)	(79.66)
其他權益	5,923	(14,165)	20,088	(141.81)
權益總額	463,192	471,578	(8,386)	(1.78)

增減比例超過 20%之分析：

(1)保留盈餘減少：主係 111 年虧損及發放 110 年股利所致。

(2)其他權益增加：主係透過其他綜合損益按公允價值衡量之金融資產評價利益增加所致。

(二) 最近二年度母公司資產負債表

單位：新台幣仟元

項 目 \ 年 度	111 年 12 月 31 日	110 年 12 月 31 日	差異金額	增減比率(%)
流動資產	380,176	351,227	28,949	8.24
不動產、廠房及設備	68,141	68,408	(267)	(0.39)
無形資產	581	521	60	11.52
其他資產	399,868	399,865	3	0
資產總額	848,766	820,021	28,745	3.51
流動負債	372,460	338,506	33,954	10.03
非流動負債	13,114	9,937	3,177	31.97
負債總額	385,574	348,443	37,131	10.66
股本	380,417	380,417	0	0
資本公積	69,581	69,581	0	0
保留盈餘	7,271	35,745	(28,474)	(79.66)
其他權益	5,923	(14,165)	20,088	(141.81)
權益總額	463,192	471,578	(8,386)	(1.78)

增減比例超過 20%之分析：

- (1)非流動負債增加：主係租賃負債增加所致。
- (2)保留盈餘減少：主係 111 年虧損及發放 110 年股利所致。
- (3)其他權益增加：主係透過其他綜合損益按公允價值衡量之金融資產評價利益增加所致。

(三) 最近二年度財務狀況變動影響：對財務狀況無顯著影響。

(四) 未來因應計劃：不適用。

二、財務績效

(一) 最近二年度母子公司合併綜合損益表

單位：新台幣仟元

項 目 \ 年 度	111 年度	110 年度	差異金額	增減比率(%)
營業收入	582,108	715,073	(132,965)	(18.59)
營業成本	467,459	567,394	(99,935)	(17.61)
營業毛利	114,649	147,679	(33,030)	(22.37)
營業費用	152,924	146,093	6,831	4.68
營業利益(損失)	(38,275)	1,586	(39,861)	(2,513.30)
營業外收入及支出	17,043	12,574	4,469	35.54
稅前淨利(淨損)	(21,232)	14,160	(35,392)	(249.94)
所得稅利益(費用)	360	(3,950)	4,310	(109.11)
稅後淨利(淨損)	(20,872)	10,210	(31,082)	(304.43)

增減比例超過 20%之分析：

- (1)主係因新冠肺炎疫情影響，本年度銷售情況不佳故營業毛利減少，致營業損失及稅前(稅後)淨損，並產生所得稅利益。
- (2)營業外收入及支出增加：主係租金收入增加所致。

(二) 最近二年度母公司綜合損益表

單位：新台幣仟元

項 目 \ 年 度	111 年度	110 年度	差異金額	增減比率(%)
營業收入	419,533	508,443	(88,910)	(17.49)
營業成本	332,776	412,992	(80,216)	(19.42)
營業毛利	86,757	95,451	(8,694)	(9.11)
營業費用	87,634	84,614	3,020	3.57
營業利益(損失)	(877)	10,837	(11,714)	(108.09)
營業外收入及支出	(20,287)	3,070	(23,357)	(760.81)
稅前淨利(淨損)	(21,164)	13,907	(35,071)	(252.18)
所得稅利益(費用)	292	(3,697)	3,989	(107.90)
稅後淨利(淨損)	(20,872)	10,210	(31,082)	(304.43)

增減比例超過 20%之分析：

- (1)主係因新冠肺炎疫情影響，本年度銷售情況不佳致營業損失及稅前(稅後)淨損，並產生所得稅利益。
- (2)營業外收入及支出減少：主係採用權益法之投資虧損增加所致。

(三) 最近二年度財務績效變動影響：受疫情影響造成之營業損失，預期將隨疫情趨緩獲得改善。

(四) 預期未來銷售數量與其依據，及未來因應計畫：請參照「致股東報告書」。

三、現金流量

(一)最近年度母子公司合併現金流量變動

單位：新台幣仟元

期初 現金餘額	營業活動 淨現金流量	投資活動 淨現金流量	籌資活動 淨現金流量	匯率影響數	期末 現金餘額	流動性不足 之改善計畫	
						投資 計畫	融資 計畫
183,912	(62,962)	644	1,062	1,641	124,297	無	無

營業活動淨現金流出主係本年度稅前淨損及預付款項增加，預期未來客戶訂單驗收後，可產生營業活動現金流入，且期末現金仍有剩餘，故無現金不足額之情況。

(二)最近年度母公司現金流量變動

單位：新台幣仟元

期初 現金餘額	營業活動 淨現金流量	投資活動 淨現金流量	籌資活動 淨現金流量	期末 現金餘額	流動性不足 之改善計畫	
					投資 計畫	融資 計畫
121,298	(58,352)	231	6,495	69,672	無	無

營業活動淨現金流出主係本年度稅前淨損、採用權益法認列之子公司損益份額及預付款項增加，預期未來客戶訂單驗收後，可產生營業活動現金流入，且期末現金仍有剩餘，故無現金不足額之情況。

(三)流動性不足之改善計畫及未來一年現金流動性分析：不適用。

四、最近年度重大資本支出對財務業務之影響：無重大影響。

五、最近年度轉投資政策、其獲利或虧損之主要原因、改善計畫及未來一年投資計畫

單位：仟元

項目	說明	實際投資金額	政策	獲利或虧損之主要原因	改善計畫	未來其他投資計畫
彬台機械(蘇州)有限公司		NT 77,325 (USD 2,300)	係為提昇自製率及低價搶攻大陸市場，對於未來將加強研發及設計團隊以嚴控品質，展望大陸市場前景看好，投資蘇州彬台應可獲利。	茲因中國飲料市場飽和，市場殺價競爭，加上工資上漲、週邊成本增加及新冠肺炎疫情等不利因素，以致營運狀況不如預期。	無	無
彬台自動化設備(蘇州)有限公司		NT 184,505 (USD 6,100)	研發、設計、生產自動化生產線及自動化設備、包裝設備，銷售公司自產產品。	茲因中國飲料市場飽和，市場殺價競爭，加上工資上漲、週邊成本增加及新冠肺炎疫情等不利因素，以致營運狀況不如預期。	無	無
Taiwan Benefit Technology (SAMOA) Corp.		NT 182,329 (USD 5,800)	集團之控股公司	獲利(虧損)來自於轉投資蘇州彬台及印尼。	無	無
Taibeco(Thailand) Co., Ltd.		NT 850 (USD 900)	展望東南亞市場廣大，設立泰國轉投資公司以即時蒐集商情。	屬商情諮詢，營收尚不足以支應相關費用	無	無
PT. Taiwan Benefit Indonesia		NT 37,007 (USD1,200)	食品機械設備及原料與包材代理買賣	就近服務現有客戶及開發當地新客戶，目前綜效尚未顯現，故暫無獲利。	無	無

六、風險事項及評估

(一) 利率、匯率變動、通貨膨脹情形對公司損益之影響及未來因應措施。

利率變動及通貨膨脹情形對本公司之營運及損益尚無重大影響。

本公司係利用外匯即期及遠期交易合約做為規避匯率變動風險之工具，並與設備供應商及客戶保持密切且良好之互動關係，隨時注意市場價格之變動，適時調整進銷價格以降低通貨膨脹變動之影響。

(二) 從事高風險、高槓桿投資、資金貸與他人、背書保證及衍生性商品交易之政策、獲利或虧損之主要原因及未來因應措施。

1. 本公司無從事高風險及高槓桿之投資。

2. 資金貸與他人：本公司資金貸與他人係依已制定之「資金貸與他人作業程序」辦理。

單位：新台幣仟元

編號	貸出資金之公司	貸與對象	是否為關係人	期末餘額	實際動支金額	利率區間	有短期融通資金必要之原因
1	彬台機械(蘇州)有限公司	彬台自動化設備(蘇州)有限公司	是	158,724 (RMB 36,000)	140,970 (RMB 31,980)	5%	營運週轉

3. 背書保證：無。

4. 衍生性商品交易：無。

(三) 未來研發計畫及預計投入之研發費用。

本公司朝高附加價值之單機生產組裝及食品飲料整廠系統整合之領域發展，相關研發計畫及進度均按原規劃進行，未來將持續投入產品研發，不斷開發利基型之產品，掌握人才、資金、技術等關鍵因素，保持研發能力系統化、科學化、即時化之領先地位。

(四) 國內外重要政策及法律變動對公司財務業務之影響及因應措施。

本公司經營係遵循國內及國外轉投資國家之相關現行法令規範，雖因 COVID-19 影響減少人員出國洽公，但仍透過當地子公司人員將外國重要政策及法律資訊回傳國內，提供管理階層參考，故國內外重要政策及法令變動影響，均能有效回應及掌握。

(五) 科技改變（包括資通安全風險）及產業變化對公司財務業務之影響及因應措施。

本公司係所屬產業的領導廠商之一，對技術研發及創新原為營運不可或缺之計劃，同時也為本公司主要的競爭利基，故科技改變對本公司財務業務有正面積極效應，本公司也持續維持研發與技術領先之地位。

本公司設置資訊部門，有專職資訊人員負責資通安全，隨時監控防火牆的連線記錄加以評估，並每日備份資料至主機，每月將備份資料移至外租機房，可有效降低資通安全風險。

(六) 企業形象改變對企業危機管理之影響及因應措施。

本公司經營宗旨以穩健誠信為原則，企業形象良好，並代理歐、美、日等著名廠商之先進設備產品，因此吸引更多優秀人才進入本公司服務，厚植經營團隊實力，並善盡企業之社會責任，讓企業形象更上層樓。

(七) 進行併購之預期效益、可能風險及因應措施。

無計畫，不適用。

(八) 擴充廠房之預期效益、可能風險及因應措施。

本公司蘇州市吳中區臨湖鎮新廠建廠完竣，業已於 109 年 5 月 31 日遷廠完成，未來將可擴大公司產能，並可以提高產品自製率，本公司目前資金足以支應建廠需求及營運需求，故無資金短缺之風險。

(九) 進貨或銷貨集中所面臨之風險及因應措施：無進貨或銷貨集中之情況。

(十) 董事或持股超過百分之十之大股東，股權之大量移轉或更換對公司之影響、風險及因應措施：無此情形。

(十一) 經營權之改變對公司之影響、風險及因應措施：無此情形。

(十二) 訴訟或非訟事件：無此情形。

(十三) 其他重要風險及因應措施：無。

七、其他重要事項：無。

捌、特別記載事項

一、關係企業相關資料

(一) 關係企業合併營業報告書

1. 關係企業組織圖

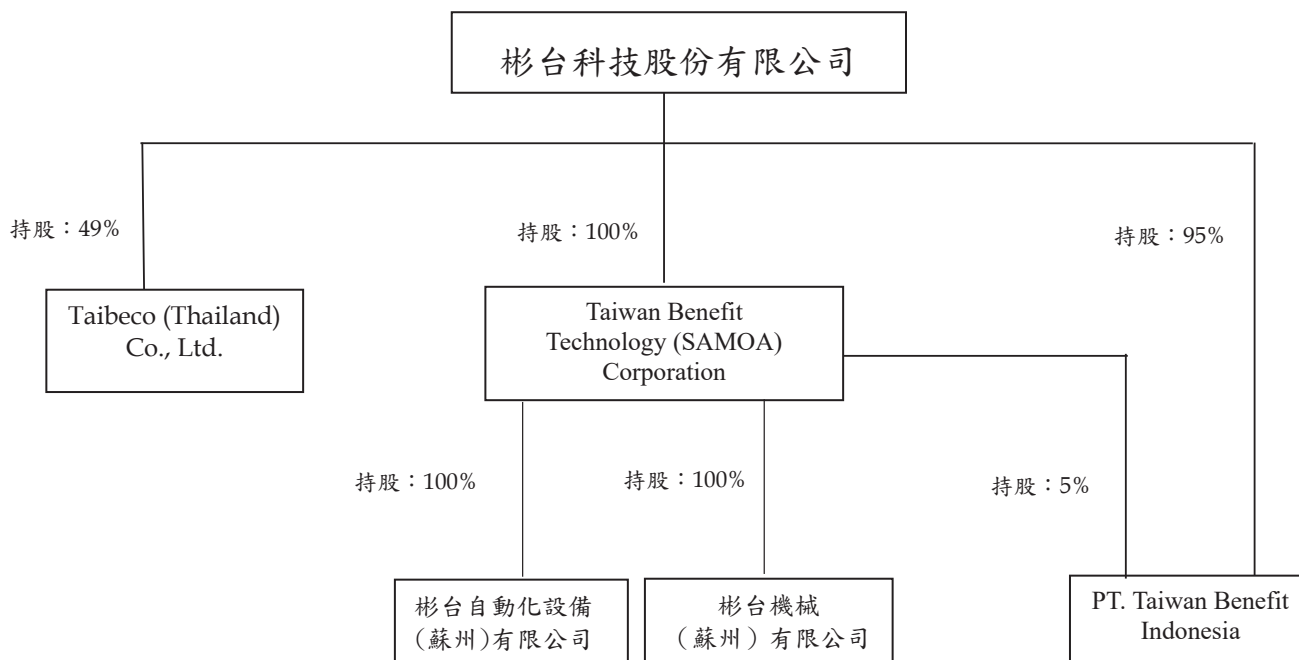

2. 各關係企業基本資料

111年12月31日

企業名稱	設立日期	地 址	實收資本額	主要營業或生產項目
Taiwan Benefit Technology (SAMOA) Corp.	2009.10.09	Equity Trust Chambers P. O. Box 3269, Apia, Samoa	美金 580 萬元	投資業及貿易業
彬台機械(蘇州)有限公司	2001.09.27	蘇州工業園區婁葑分區通園路 129 號	美金 230 萬元	食品和包裝設備之規劃、設計、承造、系統整合業務、製造銷售及安裝試車
彬台自動化設備(蘇州)有限公司	2012.12.21	蘇州市吳中區臨湖鎮東山大道南側、浦庄大道西側	美金 610 萬元	研發、設計、生產自動化生產線及自動化設備、包裝設備，銷售公司自產產品。
Taibeco (Thailand) Co., Ltd.	2006.08.31	252/119 24th Floor Muang Thai Phatra Office Tower II Rachadaphisek Rd, Huaykwang Bangkok 10310 THAILAND	泰幣 400 萬元	食品及包裝機械及食品原料、包材與香料買賣
PT. Taiwan Benefit Indonesia	2015.10.01	Jl Raya Boulevard Barat, Kompleks Rukan MOI Blok L No 22, Kelapa Gading, Jakarta Utara 14240, Jakarta, INDONESIA	美金 120 萬元	食品機械設備及原料與包材代理買賣

3. 推定為有控制與從屬關係者其相同股東資料：無。

4. 整體關係企業經營業務所涵蓋之行業：

食品機械、包裝機械及食品原料、包裝材料之生產製造及銷售，以及前各項食品界之整廠生產設備規劃、設計安裝試車等業務。

5. 各關係企業董事、監察人及總經理資料

單位：股；%

企業名稱	職稱	姓名或代表人	持有股份	
			股數/出資額	持股比例
Taiwan Benefit Technology (SAMOA) Corp.	董事	彬台科技股份有限公司 代表人：洪振攀	5,800,000 股	100.00%
彬台機械(蘇州)有限公司	董事 董事 董事	Taiwan Benefit Technology (SAMOA) Corp. 代表人：洪振攀(兼董事長) 代表人：洪健峰 代表人：許錦碧	USD 230 萬	100.00%
彬台自動化設備(蘇州)有限公司	董事 董事 董事	Taiwan Benefit Technology (SAMOA) Corp. 代表人：洪振攀(兼董事長) 代表人：洪健峰 代表人：許錦碧	USD 610 萬	100.00%
Taibeco (Thailand) Co., Ltd.	負責人	彬台科技股份有限公司 代表人：林添進	19,600 股	49.00%
PT. Taiwan Benefit Indonesia	董事	彬台科技股份有限公司 代表人：洪振攀	1,140,000 股	95.00%
		Taiwan Benefit Technology (SAMOA) Corp. 代表人：林添進	60,000 股	5.00%

6. 關係企業營運概況

111年12月31日，單位：仟元

企業名稱	資本額	資產總額	負債總額	淨 值	營業收入	營業淨利(淨損)	稅後淨利(淨損)	每股盈餘(元)
Taiwan Benefit Technology (SAMOA) Corp.	USD 5,800	USD 12,531	USD 2,380	USD 10,151	USD 877	USD 17	USD (795)	USD (0.14)
彬台機械(蘇州)有限公司	RMB 18,700	RMB 42,692	RMB 3,007	RMB 39,685	RMB 5,733	RMB 48	RMB 1,640	不適用
彬台自動化設備(蘇州)有限公司	RMB 39,324	RMB 96,358	RMB 66,411	RMB 29,947	RMB 34,871	RMB (7,815)	RMB (6,872)	不適用
Taibeco (Thailand) co., Ltd.	THB 4,000	THB 196	THB 14,129	THB (13,933)	THB 1,137	THB (895)	THB (895)	THB (22.38)
PT. Taiwan Benefit Indonesia	印尼盾 14,725,296	印尼盾 1,408,793	印尼盾 2,498,068	印尼盾 (1,089,275)	印尼盾 1,832,866	印尼盾 (2,187,159)	印尼盾 (2,187,874)	印尼盾 (1,823)

(二) 關係企業合併財務報告：請詳閱第 82 頁到 136 頁

(三) 關係企業報告書：不適用。

二、最近年度及截至年報刊印日止，私募有價證券辦理情形：無。

三、最近年度及截至年報刊印日止，子公司持有或處分本公司股票情形：無。

四、其他必要補充說明事項

上櫃承諾事項	承諾事項辦理情形
<p>一、本公司承諾於「取得或處分資產處理程序」增訂「本公司不得放棄對 Taiwan Benefit Technology (SAMOA) Corporation (以下簡稱彬台 SAMOA) 未來各年度之增資；彬台 SAMOA 不得放棄對彬台機械(蘇州)有限公司未來各年度之增資；未來若本公司因策略聯盟考量或其他經櫃檯買賣中心同意者，而須放棄對上開公司之增資或處分上開公司，須經彬台科技股份有限公司董事會特別決議通過。」且本公司處理辦法爾後如有修訂，依承諾輸入公開資訊觀測站重大訊息揭露，並函報櫃檯買賣中心備查。</p>	<p>本公司業已於 102 年 3 月 25 日董事會通過修訂「取得或處分資產處理程序」辦法，並將於 102 年 6 月 17 日提報股東常會審議。修正後條文如下「本公司申請股票櫃檯買賣核准後，不得放棄對 Taiwan Benefit Technology (SAMOA) Corporation (簡稱彬台 SAMOA) 未來各年度之增資；彬台 SAMOA 不得放棄對彬台機械(蘇州)有限公司未來各年度之增資；未來若本公司因策略聯盟考量或其他經主管機關(櫃買中心)同意者，而需放棄對上開公司之增資或處分上開公司，須經本公司董事會特別決議通過」。</p>
<p>二、承諾未來彬台機械(蘇州)有限公司之財務報告若係由其他會計師查核簽證並由本公司據以認列投資損益或編製合併財務報表時，本公司之簽證會計師需對其財務報表出具不提及及其他會計師之查核報告。</p>	<p>本公司財報均已依此規範作業在案</p>

五、最近年度及截至年報刊印日止，對股東權益或證券價格重大影響之事項：無。

彬台科技股份有限公司
審計委員會查核報告書



董事會造具本公司民國一一一年度營業報告書、財務報表及盈虧撥補議案等，其中財務報表業經委託資誠聯合會計師事務所查核完竣，並出具查核報告。上述營業報告書、財務報表及盈虧撥補議案經本審計委員會查核，認為尚無不合，爰依證券交易法第 14 條之 4 及公司法第 219 條之相關規定報告如上，敬請 鑒核。

此致

彬台科技股份有限公司一一二年股東常會

審計委員會召集人：林靜雯

A handwritten signature in black ink, reading '林靜雯' (Lin Jingwen), written in a cursive style.

中 華 民 國 一 一 二 年 三 月 十 三 日

彬台科技股份有限公司
關係企業合併財務報表聲明書

本公司民國 111 年度（自民國 111 年 1 月 1 日至 111 年 12 月 31 日止）依「關係企業合併營業報告書關係企業合併財務報表及關係報告書編製準則」應納入編製關係企業合併財務報表之公司與依國際財務報導準則第十號應納入編製母子公司合併財務報表之公司均相同，且關係企業合併財務報表所應揭露相關資訊於前揭母子公司合併財務報表中均已揭露，爰不再另行編製關係企業合併財務報表。

特此聲明

公司名稱：彬台科技股份有限公司

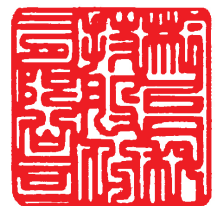

負責人：洪振攀



中華民國 112 年 3 月 13 日

會計師查核報告

(112)財審報字第 22005254 號

彬台科技股份有限公司 公鑒：

查核意見

彬台科技股份有限公司及子公司（以下簡稱「彬台集團」）民國 111 年及 110 年 12 月 31 日之合併資產負債表，暨民國 111 年及 110 年 1 月 1 日至 12 月 31 日之合併綜合損益表、合併權益變動表、合併現金流量表，以及合併財務報表附註（包括重大會計政策彙總），業經本會計師查核竣事。

依本會計師之意見，上開合併財務報表在所有重大方面係依照證券發行人財務報告編製準則暨經金融監督管理委員會認可並發布生效之國際財務報導準則、國際會計準則、解釋及解釋公告編製，足以允當表達彬台集團民國 111 年及 110 年 12 月 31 日之合併財務狀況，暨民國 111 年及 110 年 1 月 1 日至 12 月 31 日之合併財務績效及合併現金流量。

查核意見之基礎

本會計師係依照會計師查核簽證財務報表規則及中華民國審計準則執行查核工作。本會計師於該等準則下之責任將於會計師查核合併財務報表之責任段進一步說明。本會計師所隸屬事務所受獨立性規範之人員已依中華民國會計師職業道德規範，與彬台集團保持超然獨立，並履行該規範之其他責任。本會計師相信已取得足夠及適切之查核證據，以作為表示查核意見之基礎。

關鍵查核事項

關鍵查核事項係指依本會計師之專業判斷，對彬台集團民國 111 年度合併財務報表之查核最為重要之事項。該等事項已於查核合併財務報表整體及形成查核意見之過程中予以因應，本會計師並不對該等事項單獨表示意見。

彬台集團民國 111 年度合併財務報表之關鍵查核事項如下：

關鍵查核事項-銷貨收入之真實性

事項說明

彬台集團收入認列之會計政策，請詳合併財務報告附註四（二十六），營業收入之會計項目說明請詳附註六（十七）。

彬台集團之銷貨收入來自於食品機械、包裝機械等設備之銷售，且集中於前十大客戶，民國 111 年度來自前十大客戶之銷貨收入對於合併財務報表影響係屬重大，且交易條件需依個別合約條款認定，因此本會計師將前述來自前十大客戶銷貨收入之存在及發生列為關鍵查核事項。

因應之查核程序

本會計師針對上開關鍵查核事項所敘明之特定層面已執行之查核程序彙列如下：

1. 瞭解銷貨收入流程攸關之內部控制，並評估其運作之有效性。
2. 取得前十大客戶之銷貨收入彙總表，抽核並核對原始訂單、出貨或驗收等相關文件及發票，確認客戶已取得商品之控制並承擔風險後始認列收入。

其他事項 - 個體財務報告

彬台科技股份有限公司已編製民國 111 年及 110 年度個體財務報表，並經本會計師出具無保留意見之查核報告在案，備供參考。

管理階層與治理單位對合併財務報表之責任

管理階層之責任係依照證券發行人財務報告編製準則暨經金融監督管理委員會認可並發布生效之國際財務報導準則、國際會計準則、解釋及解釋公告編製允當表達之合併財務報表，且維持與合併財務報表編製有關之必要內部控制，以確保合併財務報表未存有導因於舞弊或錯誤之重大不實表達。

於編製合併財務報表時，管理階層之責任亦包括評估彬台集團繼續經營之能力、相關事項之揭露，以及繼續經營會計基礎之採用，除非管理階層意圖清算彬台集團或停止營業，或除清算或停業外別無實際可行之其他方案。

彬台集團之治理單位（含審計委員會）負有監督財務報導流程之責任。

會計師查核合併財務報表之責任

本會計師查核合併財務報表之目的，係對合併財務報表整體是否存有導因於舞弊或錯誤之重大不實表達取得合理確信，並出具查核報告。合理確信係高度確信，惟依照中華民國審計準則執行之查核工作無法保證必能偵出合併財務報表存有之重大不實表達。不實表達可能導因於舞弊或錯誤。如不實表達之個別金額或彙總數可合理預期將影響合併財務報表使用者所作之經濟決策，則被認為具有重大性。

本會計師依照中華民國審計準則查核時，運用專業判斷及專業懷疑。本會計師亦執行下列工作：

1. 辨認並評估合併財務報表導因於舞弊或錯誤之重大不實表達風險；對所評估之風險設計及執行適當之因應對策；並取得足夠及適切之查核證據以作為查核意見之基礎。因舞弊可能涉及共謀、偽造、故意遺漏、不實聲明或踰越內部控制，故未偵出導因於舞弊之重大不實表達之風險高於導因於錯誤者。
2. 對與查核攸關之內部控制取得必要之瞭解，以設計當時情況下適當之查核程序，惟其目的非對彬台集團內部控制之有效性表示意見。
3. 評估管理階層所採用會計政策之適當性，及其所作會計估計與相關揭露之合理性。
4. 依據所取得之查核證據，對管理階層採用繼續經營會計基礎之適當性，以及使彬台集團繼續經營之能力可能產生重大疑慮之事件或情況是否存在重大不確定性，作出結論。本會計師若認為該等事件或情況存在重大不確定性，則須於查核報告中提醒合併財務報表使用者注意合併財務報表之相關揭露，或於該等揭露係屬不適當時修正查核意見。本會計師之結論係以截至查核報告日所取得之查核證據為基礎。惟未來事件或情況可能導致彬台集團不再具有繼續經營之能力。
5. 評估合併財務報表（包括相關附註）之整體表達、結構及內容，以及合併財務報表是否允當表達相關交易及事件。
6. 對於集團內組成個體之財務資訊取得足夠及適切之查核證據，以對合併財務報表表示意見。本會計師負責集團查核案件之指導、監督及執行，並負責形成集團查核意見。

本會計師與治理單位溝通之事項，包括所規劃之查核範圍及時間，以及重大查核發現（包括於查核過程中所辨認之內部控制顯著缺失）。

本會計師亦向治理單位提供本會計師所隸屬事務所受獨立性規範之人員已遵循中華民國會計師職業道德規範中有關獨立性之聲明，並與治理單位溝通所有可能被認為會影響會計師獨立性之關係及其他事項（包括相關防護措施）。

本會計師從與治理單位溝通之事項中，決定對彬台集團民國 111 年度合併財務報表查核之關鍵查核事項。本會計師於查核報告中敘明該等事項，除非法令不允許公開揭露特定事項，或在極罕見情況下，本會計師決定不於查核報告中溝通特定事項，因可合理預期此溝通所產生之負面影響大於所增進之公眾利益。

資 誠 聯 合 會 計 師 事 務 所

廖福銘

會計師

徐聖忠

廖福銘

徐聖忠



金融監督管理委員會

核准簽證文號：金管證審字第 1090350620 號

金管證審字第 1010034097 號

中 華 民 國 1 1 2 年 3 月 2 9 日

 彬台科技股份有限公司及子公司
 合併資產負債表
 民國111年及110年12月31日

單位：新台幣仟元

資	產	附註	111年12月31日			110年12月31日		
			金	額	%	金	額	%
流動資產								
1100	現金及約當現金	六(一)	\$	124,297	13	\$	183,912	19
1140	合約資產—流動	六(十七)		26,054	3		37,131	4
1150	應收票據淨額	六(三)		2,631	1		384	-
1170	應收帳款淨額	六(三)		56,262	6		40,896	4
1200	其他應收款			257	-		348	-
130X	存貨	六(四)		105,461	11		157,551	17
1410	預付款項	六(五)		199,075	21		118,144	13
1470	其他流動資產			155	-		1,240	-
11XX	流動資產合計			<u>514,192</u>	<u>55</u>		<u>539,606</u>	<u>57</u>
非流動資產								
1517	透過其他綜合損益按公允價值衡量	六(二)						
	之金融資產—非流動			54,881	6		39,488	4
1600	不動產、廠房及設備	六(七)及八		177,229	19		179,537	19
1755	使用權資產	六(八)及八		38,534	4		35,019	4
1760	投資性不動產淨額	六(九)及八		127,159	14		128,082	13
1780	無形資產			4,459	-		4,795	1
1840	遞延所得稅資產	六(二十一)		20,371	2		20,681	2
1900	其他非流動資產	八		2,839	-		3,494	-
15XX	非流動資產合計			<u>425,472</u>	<u>45</u>		<u>411,096</u>	<u>43</u>
1XXX	資產總計		\$	<u>939,664</u>	<u>100</u>	\$	<u>950,702</u>	<u>100</u>

(續次頁)

 彬台科技股份有限公司及子公司
 合併資產負債表
 民國111年及110年12月31日

單位：新台幣仟元

負債及權益		附註	111 年 12 月 31 日			110 年 12 月 31 日		
			金	額	%	金	額	%
流動負債								
2100	短期借款	六(十)	\$	30,870	3	\$	4,836	1
2110	應付短期票券	六(十一)		10,000	1		20,000	2
2130	合約負債—流動	六(十七)		317,168	34		333,016	35
2150	應付票據			15,378	2		29,460	3
2170	應付帳款			41,944	4		42,389	4
2200	其他應付款			23,248	3		20,599	2
2250	負債準備—流動	六(十三)		20,736	2		11,995	1
2280	租賃負債—流動			4,651	1		4,631	1
2399	其他流動負債—其他			1,433	-		2,261	-
21XX	流動負債合計			<u>465,428</u>	<u>50</u>		<u>469,187</u>	<u>49</u>
非流動負債								
2570	遞延所得稅負債	六(二十一)		263	-		-	-
2580	租賃負債—非流動			7,141	1		2,826	-
2640	淨確定福利負債—非流動	六(十二)		3,640	-		7,111	1
25XX	非流動負債合計			<u>11,044</u>	<u>1</u>		<u>9,937</u>	<u>1</u>
2XXX	負債總計			<u>476,472</u>	<u>51</u>		<u>479,124</u>	<u>50</u>
權益								
股本								
3110	普通股股本	六(十四)		380,417	41		380,417	40
資本公積								
3200	資本公積	六(十五)		69,581	7		69,581	7
保留盈餘								
3310	法定盈餘公積	六(十六)		7,907	1		6,435	1
3320	特別盈餘公積			14,164	2		14,558	1
3350	未分配盈餘(待彌補虧損)		(14,800)	(2)		14,752	2
其他權益								
3400	其他權益			5,923	-	(14,165)	(1)
3XXX	權益總計			<u>463,192</u>	<u>49</u>		<u>471,578</u>	<u>50</u>
重大或有負債及未認列之合約承諾 九								
重大之期後事項 十一								
3X2X	負債及權益總計		\$	<u>939,664</u>	<u>100</u>	\$	<u>950,702</u>	<u>100</u>

後附合併財務報表附註為本合併財務報告之一部分，請併同參閱。

董事長：洪振攀



經理人：林添進



會計主管：許錦碧



 彬台科技股份有限公司及子公司
 合併綜合損益表
 民國111年及110年1月1日至12月31日

單位：新台幣仟元
 (除每股(虧損)盈餘為新台幣元外)

項目	附註	111 年 度			110 年 度		
		金 額	%		金 額	%	
營業收入	六(十七)						
4100 銷貨收入		\$ 498,830	86	\$ 524,518	74		
4500 工程收入		72,658	12	166,761	23		
4600 勞務收入		10,620	2	23,794	3		
4000 營業收入合計		\$ 582,108	100	\$ 715,073	100		
營業成本	六(四)(十九) (二十)及七						
5100 銷貨成本		(429,759)	(74)	(436,352)	(61)		
5500 工程成本		(36,083)	(7)	(129,886)	(18)		
5600 勞務成本		(1,617)	-	(1,156)	-		
5000 營業成本合計		(467,459)	(81)	(567,394)	(79)		
5950 營業毛利淨額		114,649	19	147,679	21		
營業費用	六(十九)(二十) 及七						
6100 推銷費用		(45,921)	(8)	(41,715)	(6)		
6200 管理費用		(103,465)	(18)	(106,996)	(15)		
6450 預期信用減損(損失)利益	六(十七)及十二 (二)	(3,538)	-	2,618	-		
6000 營業費用合計		(152,924)	(26)	(146,093)	(21)		
6900 營業(損失)利益		(38,275)	(7)	1,586	-		
營業外收入及支出							
7100 利息收入		153	-	505	-		
7010 其他收入	六(十八)	21,388	4	16,156	2		
7020 其他利益及損失		(3,703)	(1)	(2,558)	-		
7050 財務成本		(795)	-	(1,529)	-		
7000 營業外收入及支出合計		17,043	3	12,574	2		
7900 稅前(淨損)淨利		(21,232)	(4)	14,160	2		
7950 所得稅利益(費用)	六(二十一)	360	-	(3,950)	(1)		
8200 本期(淨損)淨利		(\$ 20,872)	(4)	\$ 10,210	1		
其他綜合損益(淨額)							
不重分類至損益之項目							
8311 確定福利計畫之再衡量數	六(十二)	\$ 1,908	-	\$ 4,509	1		
8316 透過其他綜合損益按公允價值衡量 之權益工具投資未實現評價損益	六(二)	15,393	3	2,674	-		
8310 不重分類至損益之項目總額		17,301	3	7,183	1		
後續可能重分類至損益之項目							
8361 國外營運機構財務報表換算之兌換 差額		5,868	1	(2,851)	-		
8399 與可能重分類之項目相關之所得稅	六(二十一)	(1,173)	-	570	-		
8360 後續可能重分類至損益之項目總 額		4,695	1	(2,281)	-		
8300 其他綜合損益(淨額)		\$ 21,996	4	\$ 4,902	1		
8500 本期綜合損益總額		\$ 1,124	-	\$ 15,112	2		
淨利歸屬於：							
8610 母公司業主		(\$ 20,872)	(4)	\$ 10,210	1		
綜合損益總額歸屬於：							
8710 母公司業主		\$ 1,124	-	\$ 15,112	2		
每股(虧損)盈餘	六(二十二)						
9750 基本		(\$ 0.55)		\$ 0.27			
9850 稀釋		(\$ 0.55)		\$ 0.27			

後附合併財務報表附註為本合併財務報告之一部分，請併同參閱。

董事長：洪振華



經理人：林添進



會計主管：許錦碧



 彬台科技服務股份有限公司及子公司
 合併現金流量表
 民國111年及110年12月31日

單位：新台幣仟元

附註	111年1月1日 至12月31日	110年1月1日 至12月31日
營業活動之現金流量		
本期稅前(淨損)淨利	(\$ 21,232)	\$ 14,160
調整項目		
收益費損項目		
存貨跌價及呆滯損失	六(四) 12,264	-
預期信用減損損失(利益)	六(十七)及十二(二) 3,538	(2,618)
折舊費用	六(十九) 14,481	15,229
攤銷費用	六(十九) 1,052	1,011
利息費用	795	1,529
利息收入	(153)	(505)
股利收入	六(二) (1,259)	(944)
處分不動產、廠房及設備利益	-	(51)
與營業活動相關之資產/負債變動數		
與營業活動相關之資產之淨變動		
合約資產	3,726	8,756
應收票據	(2,249)	2,237
應收帳款	(10,914)	22,834
其他應收款	91	917
存貨	41,506	176,708
預付款項	(76,645)	(38,300)
其他流動資產	1,085	13,453
與營業活動相關之負債之淨變動		
合約負債-流動	(18,053)	(107,561)
應付票據	(14,082)	1,448
應付帳款	(445)	(12,539)
其他應付款	(1,310)	(6,385)
負債準備	8,628	(3,613)
其他流動負債	(828)	(80)
淨確定福利負債-非流動	(1,563)	(1,023)
營運產生之現金(流出)流入	(61,567)	84,663
支付之利息	(795)	(1,529)
所得稅支付數	(600)	(879)
營業活動之淨現金(流出)流入	(62,962)	82,255
投資活動之現金流量		
購置不動產、廠房及設備	六(七) (779)	(693)
處分不動產、廠房及設備價款	-	459
購置無形資產	(644)	(450)
其他非流動資產減少	655	3,086
收取之利息	153	505
收取之股利	六(二) 1,259	944
投資活動之淨現金流入	644	3,851
籌資活動之現金流量		
短期借款增加	59,835	4,836
短期借款償還	(33,880)	(16,910)
租賃本金償還	六(二十三) (5,383)	(5,059)
應付短期票券增加	六(二十三) -	20,000
應付短期票券償還	六(二十三) (10,000)	-
發放現金股利	六(十六) (9,510)	(10,994)
資本公積發放現金	六(十五) -	(419)
籌資活動之淨現金流入(流出)	1,062	(8,546)
匯率影響數	1,641	(1,445)
本期現金及約當現金(減少)增加數	(59,615)	76,115
期初現金及約當現金餘額	183,912	107,797
期末現金及約當現金餘額	\$ 124,297	\$ 183,912

後附合併財務報表附註為本合併財務報告之一部分，請併同參閱。

董事長：洪振擎



經理人：林添進



會計主管：許錦碧



彬台科技股份有限公司及子公司
合併財務報表附註
民國111年度及110年度

單位：新台幣仟元
(除特別註明者外)

一、公司沿革

彬台科技股份有限公司(以下簡稱「本公司」)於民國70年4月設立，本公司及子公司(以下統稱「本集團」)主要營業項目為食品機械、包裝機械設備之工程規劃、設計、承造及系統整合試車業務等。本公司股票自民國100年10月20日起於財團法人中華民國證券櫃檯買賣中心上櫃買賣。

二、通過財務報告之日期及程序

本合併財務報告已於民國112年3月13日經董事會通過。

三、新發布及修訂準則及解釋之適用

(一)已採用金融監督管理委員會(以下簡稱「金管會」)認可並發布生效之新發布、修正後國際財務報導準則之影響

下表彙列金管會認可並發布生效之民國111年適用之國際財務報導準則之新發布、修正及修訂之準則及解釋：

新發布/修正/修訂準則及解釋	國際會計準則理事會 發布之生效日
國際財務報導準則第3號之修正「對觀念架構之索引」	民國111年1月1日
國際會計準則第16號之修正「不動產、廠房及設備：達到預定使用狀態前之價款」	民國111年1月1日
國際會計準則第37號之修正「虧損性合約—履行合約之成本」	民國111年1月1日
2018-2020週期之年度改善	民國111年1月1日

經本集團評估上述準則及解釋對本集團財務狀況與財務績效並無重大影響。

(二)尚未採用金管會認可之新發布、修正後國際財務報導準則之影響

下表彙列金管會認可之民國112年適用之國際財務報導準則之新發布、修正及修訂之準則及解釋：

新發布/修正/修訂準則及解釋	國際會計準則理事會 發布之生效日
國際會計準則第1號之修正「會計政策之揭露」	民國112年1月1日
國際會計準則第8號之修正「會計估計之定義」	民國112年1月1日
國際會計準則第12號之修正「與單一交易所產生之資產及負債有關之遞延所得稅」	民國112年1月1日

經本集團評估上述準則及解釋對本集團財務狀況與財務績效並無重大影響。

(三) 國際會計準則理事會已發布但尚未經金管會認可之國際財務報導準則之影響

下表彙列國際會計準則理事會已發布但尚未納入金管會認可之國際財務報導準則之新發布、修正及修訂之準則及解釋：

<u>新發布/修正/修訂準則及解釋</u>	<u>國際會計準則理事會 發布之生效日</u>
國際財務報導準則第10號及國際會計準則第28號之修正「投資者與其關聯企業或合資間之資產出售或投入」	待國際會計準則理事會決定
國際財務報導準則第16號之修正「售後租回中之租賃負債」	民國113年1月1日
國際財務報導準則第17號「保險合約」	民國112年1月1日
國際財務報導準則第17號「保險合約」之修正	民國112年1月1日
國際財務報導準則第17號之修正「初次適用國際財務報導準則第17號及國際財務報導準則第9號—比較資訊」	民國112年1月1日
國際會計準則第1號之修正「負債之流動或非流動分類」	民國113年1月1日
國際會計準則第1號之修正「具合約條款之非流動負債」	民國113年1月1日

經本集團評估上述準則及解釋對本集團財務狀況與財務績效並無重大影響。

四、重大會計政策之彙總說明

編製本合併財務報告所採用之主要會計政策說明如下。除另有說明外，此等政策在所有報導期間一致地適用。

(一) 遵循聲明

本合併財務報告係依據證券發行人財務報告編製準則與金管會認可並發布生效之國際財務報導準則、國際會計準則、解釋及解釋公告(以下簡稱IFRSs)編製。

(二) 編製基礎

1. 除下列重要項目外，本合併財務報告係按歷史成本編製：

- (1) 按公允價值衡量之透過其他綜合損益按公允價值衡量之金融資產。
- (2) 按退休基金資產減除確定福利義務現值之淨額認列之確定福利負債。

2. 編製符合IFRSs之財務報告需要使用一些重要會計估計，在應用本集團的會計政策過程中亦需要管理階層運用其判斷，涉及高度判斷或複雜性之項目，或涉及合併財務報告之重大假設及估計之項目，請詳附註五說明。

(三) 合併基礎

1. 合併財務報告編製原則

- (1) 本集團將所有子公司納入合併財務報告編製之個體。子公司指受本集團控制之個體(包括結構型個體)，當本集團暴露於來自對該個體之參與之變動報酬或對該等變動報酬享有權利，且透過對該個體之權力有

能力影響該等報酬時，本集團即控制該個體。子公司自本集團取得控制之日起納入合併財務報告，於喪失控制之日起終止合併。

- (2) 集團內公司間之交易、餘額及未實現損益業已銷除。子公司之會計政策已作必要之調整，與本集團採用之政策一致。
- (3) 損益及其他綜合損益各組成部分歸屬於母公司業主及非控制權益；綜合損益總額亦歸屬於母公司業主及非控制權益，即使因而導致非控制權益發生虧損餘額。

2. 列入合併財務報告之子公司：

投資公司 名稱	子 公 司 名 稱	業務性質	所持股權百分比	
			111年 12月31日	110年 12月31日
本公司	Taiwan Benefit Technology (SAMOA) Corporation	投資業及貿易業	100%	100%
"	PT. Taiwan Benefit Indonesia	食品機械設備及 原料與包材代理 買賣	95%	95%
SAMOA	彬台機械 (蘇州) 有限公司	食品和包裝設備 之規劃、設計、 承造、系統整合 業務、製造銷售 及安裝試車	100%	100%
"	彬台自動化設 備(蘇州)有 限公司	研發、設計、生 產自動化生產線 及自動化設備、 包裝設備	100%	100%
"	PT. Taiwan Benefit Indonesia	食品機械設備及 原料與包材代理 買賣	5%	5%

3. 未列入合併財務報告之子公司：無此情形。

4. 子公司會計期間不同之調整及處理方式：無此情形。

5. 重大限制：無此情形。

6. 集團具重大性之非控制權益之子公司：無此情形。

(四) 外幣換算

本集團內每一個體之財務報告所列之項目，均係以該個體營運所處主要經濟環境之貨幣（即功能性貨幣）衡量。本合併財務報告係以本公司之功能性貨幣「新台幣」作為表達貨幣列報。

1. 外幣交易及餘額

- (1) 外幣交易採用交易日或衡量日之即期匯率換算為功能性貨幣，換算此等交易產生之換算差額認列為當期損益。
- (2) 外幣貨幣性資產及負債餘額，按資產負債表日之即期匯率評價調整，因調整而產生之換算差額認列為當期損益。
- (3) 外幣非貨幣性資產及負債餘額，屬透過損益按公允價值衡量者，按資產負債表日之即期匯率評價調整，因調整而產生之兌換差額認列為當期損益；屬透過其他綜合損益按公允價值衡量者，按資產負債表日之即期匯率評價調整，因調整而產生之兌換差額認列於其他綜合損益項目；屬非按公允價值衡量者，則按初始交易日之歷史匯率衡量。
- (4) 所有其他兌換損益按交易性質在綜合損益表之其他利益及損失列報。

2. 國外營運機構之換算

功能性貨幣與表達貨幣不同之所有集團個體及關聯企業，其經營結果和財務狀況以下列方式換算為表達貨幣：

- (1) 表達於每一資產負債表之資產及負債係以該資產負債表日之收盤匯率換算；
- (2) 表達於每一綜合損益表之收益及費損係以當期平均匯率換算；及
- (3) 所有因換算而產生之兌換差額認列為其他綜合損益。

(五) 資產負債區分流動及非流動之分類標準

1. 本公司因所承接工程專案之營業週期通常長於一年，與工程合約相關之資產負債，係按營業週期作為劃分流動與非流動之標準，其餘資產負債科目則以一年為劃分標準。

2. 資產符合下列條件之一者，分類為流動資產：

- (1) 預期將於正常營業週期中實現該資產，或意圖將其出售或消耗者。
- (2) 主要為交易目的而持有者。
- (3) 預期於資產負債表日後十二個月內實現者。
- (4) 現金或約當現金，但於資產負債表日後至少十二個月交換或用以清償負債受到限制者除外。

本集團將所有不符合上述條件之資產分類為非流動。

3. 負債符合下列條件之一者，分類為流動負債：

- (1) 預期將於正常營業週期中清償者。
- (2) 主要為交易目的而持有者。
- (3) 預期於資產負債表日後十二個月內到期清償者。
- (4) 不能無條件將清償期限遞延至資產負債表日後至少十二個月者。負債之條款，可能依交易對方之選擇，以發行權益工具而導致清償者，不影響其分類。

本集團將所有不符合上述條件之負債分類為非流動。

(六) 約當現金

約當現金係指短期並具高度流動性之投資，該投資可隨時轉換成定額現金且價值變動之風險甚小。定期存款符合前述定義且其持有目的係為滿足營運上之短期現金承諾者，分類為約當現金。

(七) 透過其他綜合損益按公允價值衡量之金融資產

1. 係指原始認列時作一不可撤銷之選擇，將非持有供交易之權益工具投資的公允價值變動列報於其他綜合損益。
2. 本集團對於符合交易慣例之透過其他綜合損益按公允價值衡量之金融資產係採用交易日會計。
3. 本集團於原始認列時按其公允價值加計交易成本衡量，後續按公允價值衡量，屬權益工具之公允價值變動認列於其他綜合損益，於除列時，先前認列於其他綜合損益之累積利益或損失後續不得重分類至損益，轉列至保留盈餘項下。當收取股利之權利確立，與股利有關之經濟效益很有可能流入，及股利金額能可靠衡量時，本集團於損益認列股利收入。

(八) 應收帳款及票據

1. 係指依合約約定，已具無條件收取因移轉商品或勞務所換得對價金額權利之帳款及票據。
2. 屬未付息之短期應收帳款及票據，因折現之影響不大，本集團係以原始發票金額衡量。

(九) 金融資產減損

本集團於每一資產負債表日，就透過其他綜合損益按公允價值衡量之金融資產及按攤銷後成本衡量之金融資產與包含重大財務組成部分之應收帳款，考量所有合理且可佐證之資訊(包括前瞻性者)後，對自原始認列後信用風險並未顯著增加者，按 12 個月預期信用損失金額衡量備抵損失；對自原始認列後信用風險已顯著增加者，按存續期間預期信用損失金額衡量備抵損失；就不包含重大財務組成部分之應收帳款或合約資產，按存續期間預期信用損失金額衡量備抵損失。

(十) 金融資產之除列

當本集團對收取來自金融資產現金流量之合約權利失效時，將除列金融資產。

(十一) 存貨

存貨按成本與淨變現價值孰低者衡量，成本依加權平均法決定。製成品及在製品之成本包括原料、直接人工、其他直接成本及生產相關之製造費用，惟不包括借款成本。比較成本與淨變現價值孰低時，採逐項比較法，淨變現價值係指在正常營業過程中之估計售價減除至完工尚須投入之估計成本及相關變動銷售費用後之餘額。

(十二) 採用權益法之投資—關聯企業

1. 關聯企業指所有本集團對其有重大影響而無控制之個體，一般係直接或間接持有其 20% 以上表決權之股份。本集團對關聯企業之投資採用權益法處理，取得時依成本認列。
2. 本集團對關聯企業取得後之損益份額認列為當期損益，對其取得後之其他綜合損益份額則認列為其他綜合損益。如本集團對任一關聯企業之損失份額等於或超過其在該關聯企業之權益（包括任何其他無擔保之應收款），本集團不認列進一步之損失，除非本集團對該關聯企業發生法定義務、推定義務或已代其支付款項。

(十三) 不動產、廠房及設備

1. 不動產、廠房及設備係以取得成本為入帳基礎，並將購建期間之有關利息資本化。
2. 後續成本只有在與該項目有關之未來經濟效益很有可能流入本集團，且該項目之成本能可靠衡量時，才包括在資產之帳面金額或認列為一項單獨資產。被重置部分之帳面金額應除列。所有其他維修費用於發生時認列為當期損益。
3. 不動產、廠房及設備之後續衡量採成本模式，除土地不提折舊外，其他按估計耐用年限以直線法計提折舊。不動產、廠房及設備各項組成若屬重大，則單獨提列折舊。
4. 本集團於每一財務年度結束對各項資產之殘值、耐用年限及折舊方法進行檢視，若殘值及耐用年限之預期值與先前之估計不同時，或資產所含之未來經濟效益之預期消耗型態已有重大變動，則自變動發生日起依國際會計準則第 8 號「會計政策、會計估計變動及錯誤」之會計估計變動規定處理。

各項資產之耐用年限如下：

房屋及建築	5 ~ 44 年
機器設備	5 ~ 10 年
運輸設備	5 年
辦公設備	3 ~ 5 年
其他設備	3 ~ 5 年

(十四) 投資性不動產

投資性不動產以取得成本認列，後續衡量採成本模式。按估計耐用年限以直線法提列折舊，耐用年限為 44 年。

(十五) 承租人之租賃交易—使用權資產/租賃負債

1. 租賃資產於可供本集團使用之日認列為使用權資產及租賃負債。當租賃合約係屬短期租賃或低價值標的資產之租賃時，將租賃給付採直線法於租賃期間認列為費用。
2. 租賃負債於租賃開始日將尚未支付之租賃給付按本集團增額借款利率

折現後之現值認列，租賃給付包括固定給付，減除可收取之任何租賃誘因。

後續採利息法按攤銷後成本法衡量，於租賃期間提列利息費用。當非屬合約修改造成租賃期間或租賃給付變動時，將重評估租賃負債，並將再衡量數調整使用權資產。

3. 使用權資產於租賃開始日按成本認列，成本包括：

- (1) 租賃負債之原始衡量金額；
- (2) 於開始日或之前支付之任何租賃給付。

後續採成本模式衡量，於使用權資產之耐用年限屆滿時或租賃期間屆滿時兩者之較早者，提列折舊費用。當租賃負債重評估時，使用權資產將調整租賃負債之任何再衡量數。

(十六) 無形資產

電腦軟體以取得成本認列，依直線法按估計耐用年限 3~10 年攤銷。

(十七) 非金融資產減損

本集團於資產負債表日針對有減損跡象之資產，估計其可回收金額，當可回收金額低於其帳面價值時，則認列減損損失。可回收金額係指一項資產之公允價值減處分成本或其使用價值，兩者較高者。當以前年度已認列資產減損之情況不存在或減少時，則迴轉減損損失，惟迴轉減損損失而增加之資產帳面金額，不超過該資產若未認列減損損失情況下減除折舊或攤銷後之帳面金額。

(十八) 借款

係指向銀行借入之長、短期款項。本集團於原始認列時按其公允價值減除交易成本衡量，後續就減除交易成本後之價款與贖回價值之任何差額，採有效利息法按攤銷程序於流通期間內認列利息費用於損益。

(十九) 應付帳款及票據

1. 係指因賒購原物料、商品或勞務所發生之債務及因營業與非因營業而發生之應付票據。
2. 屬未付息之短期應付帳款及票據，因折現之影響不大，本集團係以原始發票金額衡量。

(二十) 金融負債之除列

本集團於合約明定之義務履行、取消或到期時，除列金融負債。

(二十一) 負債準備

負債準備(包含保固)係因過去事件而負有現時法定或推定義務，很有可能需要流出具經濟效益之資源以清償該義務，且該義務之金額能可靠估計時認列。負債準備之衡量係以資產負債表日清償該義務所需支出之最佳估計現值衡量，折現率採用反映目前市場對貨幣時間價值及

負債特定風險之評估之稅前折現率，折現之攤銷認列為利息費用。未來營運損失不得認列負債準備。

(二十二) 員工福利

1. 短期員工福利

短期員工福利係以預期支付之非折現金額衡量，並於相關服務提供時認列為費用。

2. 退休金

(1) 確定提撥計畫

對於確定提撥計畫，係依權責發生基礎將應提撥之退休基金數額認列為當期之退休金成本。預付提撥金於可退還現金或減少未來給付之範圍內認列為資產。

(2) 確定福利計畫

A. 確定福利計畫下之淨義務係以員工當期或過去服務所賺得之未來福利金額折現計算，並以資產負債表日之確定福利義務現值減除計畫資產之公允價值。確定福利淨義務每年由精算師採用預計單位福利法計算，折現率係使用資產負債表日與確定福利計畫之貨幣及期間一致之政府公債（於資產負債表日）之市場殖利率。

B. 確定福利計畫產生之再衡量數於發生當期認列於其他綜合損益，並表達於保留盈餘。

C. 前期服務成本之相關費用立即認列為損益。

3. 離職福利

離職福利係於正常退休日前終止對員工之聘僱或當員工決定接受公司之福利邀約以換取聘僱之終止而提供之福利。本集團係於不再能撤銷離職福利之要約或於認列相關重組成本之孰早者時認列費用。不預期在資產負債表日後 12 個月全部清償之福利應予以折現。

4. 員工酬勞及董監酬勞

員工酬勞及董監事酬勞係於具法律或推定義務且金額可合理估計時，認列為費用及負債。嗣後決議實際配發金額與估列金額有差異時，則按會計估計變動處理。

(二十三) 所得稅

1. 所得稅費用包含當期及遞延所得稅。除與列入其他綜合損益或直接列入權益之項目有關之所得稅分別列入其他綜合損益或直接列入權益外，所得稅係認列於損益。

2. 本集團依據營運及產生應課稅所得之所在國家在資產負債表日已立法或已實質性立法之稅率計算當期所得稅。管理階層就適用所得稅相關法規定期評估所得稅申報之狀況，並在適用情況下根據預期須向稅捐機關支付之稅款估列所得稅負債。未分配盈餘依所得稅法加

徵之所得稅，嗣盈餘產生年度之次年度於股東會通過盈餘分派案後，始就實際盈餘之分派情形，認列未分配盈餘所得稅費用。

3. 遞延所得稅採用資產負債表法，按資產及負債之課稅基礎與其於合併資產負債表之帳面金額所產生之暫時性差異認列。源自於原始認列之商譽所產生之遞延所得稅負債則不予認列，若遞延所得稅源自於交易（不包括企業合併）中對資產或負債之原始認列，且在交易當時未影響會計利潤或課稅所得（課稅損失），則不予認列。若投資子公司產生之暫時性差異，本集團可以控制暫時性差異迴轉之時點，且暫時性差異很有可能於可預見之未來不會迴轉者則不予認列。遞延所得稅採用在資產負債表日已立法或已實質性立法，並於有關之遞延所得稅資產實現或遞延所得稅負債清償時預期適用之稅率（及稅法）為準。
4. 遞延所得稅資產於暫時性差異很有可能用以抵減未來應課稅所得之範圍內認列，並於每一資產負債表日重評估未認列及已認列之遞延所得稅資產。
5. 當有法定執行權將所認列之當期所得稅資產及負債金額互抵且有意圖以淨額基礎清償或同時實現資產及清償負債時，始將當期所得稅資產及當期所得稅負債互抵；當有法定執行權將當期所得稅資產及當期所得稅負債互抵，且遞延所得稅資產及負債由同一稅捐機關課徵所得稅之同一納稅主體、或不同納稅主體產生但各主體意圖以淨額基礎清償或同時實現資產及清償負債時，始將遞延所得稅資產及負債互抵。

(二十四) 股本

普通股分類為權益。直接歸屬於發行新股或認股權之增額成本以扣除所得稅後之淨額於權益中列為價款減項。

(二十五) 股利分配

分派予本公司股東之股利於本公司股東會決議分派股利時於財務報告認列，分派現金股利認列為負債。

(二十六) 收入認列

1. 商品銷售

- (1) 本集團之商品銷貨收入來自於食品機械、包裝機械等設備之銷售。由於銷售之設備於客戶驗收時才將控制權完全移轉與客戶，客戶對商品已有使用之權利，並承擔商品陳舊過時風險，本集團係於該時點認列收入，應收帳款與合約資產之認列係依據合約訂定之收款條件。
- (2) 本集團對銷售之產品提供標準保固，對產品瑕疵負有維修之義務，於銷貨時認列負債準備。
- (3) 應收帳款於商品交付予客戶時認列，因自該時點起本集團對合約價款具無條件權利，僅須時間經過即可自客戶收取對價。

2. 工程收入

- (1) 本集團之工程收入來自生產線工程，由於建造所投入之成本與履約義務之完成程度直接相關，本集團係以實際投入成本佔預期總成本比例衡量完成進度。本集團於建造過程逐步認列合約資產，於開立帳單時將其轉列為應收帳款。若已請款之工程款超過認列收入之金額，差額係認列為合約負債。依合約條款由客戶扣留之工程保留款旨在確保本集團完成所有合約義務，於履約完成前係認列為合約資產。
- (2) 本集團對收入、成本及完工程度之估計隨情況改變進行修正。任何導因於估計變動之估計收入、成本增加或減少，於導致修正之情況被管理階層所知悉之期間內反映於損益。

3. 勞務收入

- (1) 本集團之勞務收入來自維修服務。
- (2) 維修服務在設備修繕完成後才完成履約之義務，相關收入係於維修服務完成時認列，並於維修服務完成後付款，故安裝完成時認列收入及應收帳款。

(二十七) 營運部門

本集團營運部門資訊與提供給主要營運決策者之內部管理報告採一致之方式報導。主要營運決策者負責分配資源予營運部門並評估其績效，經辨識本集團之主要營運決策者為董事會。

五、重大會計判斷、估計及假設不確定性之主要來源

本集團編製本合併財務報告時，管理階層已運用其判斷以決定所採用之會計政策，並依據資產負債表日當時之情況對於未來事件之合理預期以作出會計估計及假設。所作出之重大會計估計與假設可能與實際結果存有差異，將考量歷史經驗及其他因子持續評估及調整。該等估計及假設具有導致資產及負債帳面金額於下個財務年度重大調整之風險。請詳下列對重大會計判斷、估計與假設不確定性之說明：

(一) 會計政策採用之重要判斷

收入總額或淨額認列

本集團依據交易型態及其經濟實質判定對客戶承諾之性質究係由其本身提供特定商品或勞務之履約義務(即本集團為主理人)，或係為另一方安排提供該等商品或勞務之履約義務(即本集團為代理人)。當本集團於移轉特定商品或勞務予客戶前，控制該商品或勞務，則本集團為主理人，就移轉特定商品或勞務之預期有權取得之對價總額認列收入。若特定商品或勞務移轉予客戶前，本集團並未控制該等商品或勞務，則本集團為代理人，係為另一方提供特定商品或勞務予客戶作安排，就此安排有權取得之任何收費或佣金認列為收入。

本集團依據下列指標判定於特定商品或勞務移轉予客戶前控制該商品或勞務：

1. 對完成提供特定商品或勞務之承諾負有主要責任。
2. 於特定商品或勞務移轉予客戶前或於控制移轉後承擔存貨風險。
3. 對特定商品或勞務具有訂定價格之裁量權。

(二) 重要會計估計及假設

存貨之評價

由於存貨須以成本與淨變現價值孰低者計價，故本集團必須運用判斷及估計決定資產負債表日存貨之淨變現價值。由於科技快速變遷，本集團評估資產負債表日存貨因正常損耗、過時陳舊或無市場銷售價值之金額，並將存貨成本沖減至淨變現價值。此存貨評價主要係依未來特定期間內之產品需求為估計基礎，故可能產生重大變動。

六、重要會計項目之說明

(一) 現金及約當現金

	<u>111年12月31日</u>	<u>110年12月31日</u>
庫存現金及週轉金	\$ 819	\$ 791
支票存款及活期存款	110,236	165,750
約當現金-原始到期日在3個月以內之銀行定期存款	<u>13,242</u>	<u>17,371</u>
	<u>\$ 124,297</u>	<u>\$ 183,912</u>

1. 本集團往來之金融機構信用品質良好，且本集團與多家金融機構往來以分散信用風險，預期發生違約之可能性甚低。
2. 本集團未有將現金及約當現金提供質押之情形。

(二) 透過其他綜合損益按公允價值衡量之金融資產-非流動

<u>項</u>	<u>目</u>	<u>111年12月31日</u>	<u>110年12月31日</u>
權益工具			
上櫃公司股票		\$ 23,615	\$ 23,615
評價調整		<u>31,266</u>	<u>15,873</u>
		<u>\$ 54,881</u>	<u>\$ 39,488</u>

1. 上述係本集團將屬策略性投資之權益工具分類為透過其他綜合損益按公允價值衡量之金融資產。
2. 透過其他綜合損益按公允價值衡量之金融資產認列於損益及綜合損益之明細如下：

	<u>111年度</u>	<u>110年度</u>
<u>透過其他綜合損益按公允價值衡量之權益工具</u>		
認列於其他綜合損益之公允價值變動	<u>\$ 15,393</u>	<u>\$ 2,674</u>
認列於損益之利息收入	<u>\$ 1,259</u>	<u>\$ 944</u>

3. 本集團未有將透過其他綜合損益按公允價值衡量之金融資產提供作為質押擔保之情形。

(三) 應收票據及帳款

	<u>111年12月31日</u>	<u>110年12月31日</u>
應收票據	\$ 2,631	\$ 384
應收帳款	\$ 62,116	\$ 43,272
減：備抵損失	(5,854)	(2,376)
	<u>\$ 56,262</u>	<u>\$ 40,896</u>

1. 應收帳款之帳齡分析如下：

	<u>111年12月31日</u>	<u>110年12月31日</u>
未逾期	\$ 48,888	\$ 32,941
1-180天內	7,194	8,354
181-360天	119	92
361-720天	3,839	168
721天以上	2,076	1,717
	<u>\$ 62,116</u>	<u>\$ 43,272</u>

以上係以逾期天數為基準進行之帳齡分析。

2. 民國 111 年及 110 年 12 月 31 日，本集團之應收票據皆屬未逾期。

3. 民國 111 年及 110 年 12 月 31 日之應收帳款及應收票據餘額均為客戶合約所產生，另於民國 110 年 1 月 1 日客戶合約之應收帳款及應收票據餘額合計為 \$65,926。

4. 本集團之應收票據及帳款未有提供質押之情況。

5. 在不考慮所持有之擔保品或其他信用增強之情況下，最能代表本集團應收票據於民國 111 年及 110 年 12 月 31 日信用風險最大之暴險金額分別為 \$2,631 及 \$384；最能代表本集團應收帳款於民國 111 年及 110 年 12 月 31 日信用風險最大之暴險金額分別為 \$56,262 及 \$40,896。

6. 相關應收帳款及應收票據信用風險資訊請詳附註十二(二)。

(四) 存貨

	<u>111年12月31日</u>	<u>110年12月31日</u>
原料	\$ 21,883	\$ 16,846
在製品	115,277	125,927
製成品	4,911	4,831
商品存貨	<u>9,080</u>	<u>45,420</u>
	151,151	193,024
減：備抵存貨跌價損失	(45,690)	(35,473)
	<u>\$ 105,461</u>	<u>\$ 157,551</u>

1. 本集團當期認列為費損之存貨成本：

	<u>111年度</u>	<u>110年度</u>
已出售存貨成本	\$ 417,495	\$ 435,653
存貨跌價損失	<u>12,264</u>	<u>699</u>
	429,759	436,352
加：工程成本	36,083	129,886
勞務成本	<u>1,617</u>	<u>1,156</u>
	<u>\$ 467,459</u>	<u>\$ 567,394</u>

2. 本集團未有以存貨提供擔保之情形。

(五) 預付款項

	<u>111年12月31日</u>	<u>110年12月31日</u>
預付貨款	\$ 192,884	\$ 112,206
預付費用	<u>6,191</u>	<u>5,938</u>
	<u>\$ 199,075</u>	<u>\$ 118,144</u>

(六) 採用權益法之投資

	<u>111年12月31日</u>	<u>110年12月31日</u>
關聯企業：		
Taibeco (Thailand) Co., Ltd.	<u>\$ -</u>	<u>\$ -</u>

關聯企業

本集團個別不重大關聯企業之基本資訊如下：

公司名稱	<u>持股比率</u>		關係之性質	衡量方法
	<u>111年12月31日</u>	<u>110年12月31日</u>		
Taibeco (Thailand) Co., Ltd.	49%	49%	關聯企業	權益法

截至民國 111 年及 110 年 12 月 31 日止，本集團因認列被投資公司 Taibeco (Thailand) Co., Ltd. 之虧損致對被投資公司 Taibeco (Thailand) Co., Ltd. 之淨投資為零，故停止按權益法認列損失。

(七) 不動產、廠房及設備

	土地	房屋及建築	機器設備	運輸設備	辦公設備	其他設備	合計
111年1月1日							
成本	\$ 55,900	\$ 129,485	\$ 5,957	\$ 3,287	\$ 20,142	\$ 5,929	\$ 220,700
累計折舊及減損	-	(13,353)	(3,936)	(2,647)	(17,579)	(3,648)	(41,163)
	<u>\$ 55,900</u>	<u>\$ 116,132</u>	<u>\$ 2,021</u>	<u>\$ 640</u>	<u>\$ 2,563</u>	<u>\$ 2,281</u>	<u>\$ 179,537</u>
111年							
1月1日	\$ 55,900	\$ 116,132	\$ 2,021	\$ 640	\$ 2,563	\$ 2,281	\$ 179,537
增添	-	-	-	-	687	92	779
折舊費用	-	(3,002)	(349)	(190)	(859)	(538)	(4,938)
淨兌換差額	-	1,690	34	11	78	38	1,851
12月31日	<u>\$ 55,900</u>	<u>\$ 114,820</u>	<u>\$ 1,706</u>	<u>\$ 461</u>	<u>\$ 2,469</u>	<u>\$ 1,873</u>	<u>\$ 177,229</u>
111年12月31日							
成本	\$ 55,900	\$ 131,233	\$ 6,054	\$ 3,340	\$ 20,405	\$ 6,069	\$ 223,001
累計折舊及減損	-	(16,413)	(4,348)	(2,879)	(17,936)	(4,196)	(45,772)
	<u>\$ 55,900</u>	<u>\$ 114,820</u>	<u>\$ 1,706</u>	<u>\$ 461</u>	<u>\$ 2,469</u>	<u>\$ 1,873</u>	<u>\$ 177,229</u>

	土地	房屋及建築	機器設備	運輸設備	辦公設備	其他設備	未完工程	合計
110年1月1日								
成本	\$ 55,900	\$ 250,848	\$ 8,373	\$ 3,578	\$ 19,190	\$ 5,756	\$ 4,572	\$ 348,217
累計折舊及減損	-	(11,433)	(5,552)	(2,705)	(16,782)	(3,710)	-	(40,182)
	<u>\$ 55,900</u>	<u>\$ 239,415</u>	<u>\$ 2,821</u>	<u>\$ 873</u>	<u>\$ 2,408</u>	<u>\$ 2,046</u>	<u>\$ 4,572</u>	<u>\$ 308,035</u>
110年								
1月1日	\$ 55,900	\$ 239,415	\$ 2,821	\$ 873	\$ 2,408	\$ 2,046	\$ 4,572	\$ 308,035
增添	-	135	-	-	405	153	-	693
處分	-	-	(382)	(26)	-	-	-	(408)
移轉	-	(116,863)	-	-	663	696	(4,507)	(120,011)
折舊費用	-	(4,017)	(394)	(200)	(906)	(604)	-	(6,121)
淨兌換差額	-	(2,538)	(24)	(7)	(7)	(10)	(65)	(2,651)
12月31日	<u>\$ 55,900</u>	<u>\$ 116,132</u>	<u>\$ 2,021</u>	<u>\$ 640</u>	<u>\$ 2,563</u>	<u>\$ 2,281</u>	<u>\$ -</u>	<u>\$ 179,537</u>
110年12月31日								
成本	\$ 55,900	\$ 129,485	\$ 5,957	\$ 3,287	\$ 20,142	\$ 5,929	\$ -	\$ 220,700
累計折舊及減損	-	(13,353)	(3,936)	(2,647)	(17,579)	(3,648)	-	(41,163)
	<u>\$ 55,900</u>	<u>\$ 116,132</u>	<u>\$ 2,021</u>	<u>\$ 640</u>	<u>\$ 2,563</u>	<u>\$ 2,281</u>	<u>\$ -</u>	<u>\$ 179,537</u>

1. 本集團皆無利息資本化之情形。
2. 以不動產、廠房及設備提供擔保之資訊，請詳附註八之說明。
3. 本集團於民國110年度依用途將部分不動產、廠房及設備\$120,011轉列投資性不動產。

(八)租賃交易－承租人

1. 本集團租賃之標的資產包括土地、建物及運輸設備，租賃合約之期間通常介於2年到50年。租賃合約是採個別協商並包含各種不同的條款及條件。
2. 本集團承租之部分房屋及運輸設備之租賃期間不超過12個月，及承租屬低價值之標的資產為辦公設備，未認列為使用權資產。
3. 使用權資產之帳面價值與認列之折舊費用資訊如下：

	帳面金額	
	111年12月31日	110年12月31日
土地及建物	\$ 38,328	\$ 34,346
運輸設備	206	673
	<u>\$ 38,534</u>	<u>\$ 35,019</u>

	折舊費用	
	111年度	110年度
土地及建物	\$ 6,045	\$ 6,691
運輸設備	467	684
	<u>\$ 6,512</u>	<u>\$ 7,375</u>

4. 本集團民國111及110年度使用權資產之增添分別為\$9,568及\$7,945。
5. 本集團於民國110年度依用途將部分使用權資產\$8,967轉列投資性不動產。
6. 以使用權資產提供擔保之資訊，請詳附註八之說明。
7. 與租賃合約有關之損益項目資訊如下：

	111年度	110年度
<u>影響當期損益之項目</u>		
租賃負債之利息費用	\$ 148	\$ 189
屬短期租賃合約之費用	796	534
屬低價值資產租賃之費用	155	141
	<u>\$ 1,099</u>	<u>\$ 864</u>

8. 本集團於民國111年及110年度租賃現金流出總額分別為\$6,482及\$5,923。

(九) 投資性不動產

	房屋及建築	
	111年	110年
1月1日		
成本	\$ 133,524	\$ -
累計折舊及減損	(5,442)	-
	<u>\$ 128,082</u>	<u>\$ -</u>
12月31日		
成本	\$ 128,082	\$ -
重分類	-	128,978
折舊費用	(3,031)	(1,733)
淨兌換差額	2,108	837
	<u>\$ 127,159</u>	<u>\$ 128,082</u>
12月31日		
成本	\$ 135,713	\$ 133,524
累計折舊及減損	(8,554)	(5,442)
	<u>\$ 127,159</u>	<u>\$ 128,082</u>

1. 投資性不動產之租金收入及直接營運費用：

	111年度	110年度
投資性不動產之租金收入	<u>\$ 9,937</u>	<u>\$ 5,690</u>
當期產生租金收入之投資性不動產所發生 之直接營運費用	<u>\$ 3,031</u>	<u>\$ 1,733</u>

2. 本集團持有之投資性不動產於民國 111 年及 110 年 12 月 31 日之公允價值分別為\$132,326 及\$130,191，公允價值依獨立評價師依成本估價法以重置成本參考折舊等情形而得。

3. 民國 110 年度轉入至投資性不動產之情形，請詳附註六(七)3. 及六(八)5. 之說明。

4. 本集團投資性不動產提供擔保之情形，請詳附註八之說明。

(十) 短期借款

借款性質	111年12月31日	利率區間	擔保品/擔保人
銀行借款			
信用借款	\$ 8,000	4.80%	洪振攀
購料借款	22,870	2.051%	-
	<u>\$ 30,870</u>		
借款性質	110年12月31日	利率區間	擔保品/擔保人
銀行借款			
擔保借款	<u>\$ 4,836</u>	4.65%	土地及房屋建築

(十一) 應付短期票券

借款性質	111年12月31日	利率區間	擔保人
應付商業本票	\$ 10,000	2.48%	洪振攀
借款性質	110年12月31日	利率區間	擔保人
應付商業本票	\$ 20,000	1.65%	洪振攀

(十二) 退休金

1. 確定福利計畫：

(1) 本公司依據「勞動基準法」之規定，訂有確定福利之退休辦法，適用於民國 94 年 7 月 1 日實施「勞工退休金條例」前所有正式員工之服務年資，以及於實施「勞工退休金條例」後選擇繼續適用勞動基準法員工之後續服務年資。員工符合退休條件者，退休金之支付係根據服務年資及退休前 6 個月之平均薪資計算，15 年以內(含)的服務年資每滿一年給予兩個基數，超過 15 年之服務年資每滿一年給予一個基數，惟累積最高以 45 個基數為限。本公司按月就薪資總額 6% 提撥退休基金，以勞工退休準備金監督委員會之名義專戶儲存於台灣銀行。另本公司於每年年度終了前，估算前項勞工退休準備金專戶餘額，若該餘額不足給付次一年度內預估符合退休條件之勞工依前述計算之退休金數額，本公司將於次年度三月底前一次提撥其差額。

(2) 資產負債表認列之金額如下：

	111年12月31日	110年12月31日
確定福利義務現值	\$ 37,309	\$ 36,651
計畫資產公允價值	(33,669)	(29,540)
淨確定福利負債	\$ 3,640	\$ 7,111

(3) 淨確定福利負債之變動如下：

	111年		
	確定福利義務現值	計畫資產公允價值	淨確定福利負債
1月1日	\$ 36,651	(\$ 29,540)	\$ 7,111
利息收入(費用)	183	(151)	32
	36,834	(29,691)	7,143
再衡量數：			
計畫資產報酬(不包括包含於利息收入或費用之金額)	-	(2,383)	(2,383)
財務假設變動影響數	(2,240)	-	(2,240)
經驗調整	2,715	-	2,715
	475	(2,383)	(1,908)
提撥退休基金	-	(1,595)	(1,595)
支付退休金	-	-	-
12月31日	\$ 37,309	(\$ 33,669)	\$ 3,640

	110年		
	確定福利 義務現值	計畫資產 公允價值	淨確定 福利負債
1月1日	\$ 42,156	(\$ 29,513)	\$ 12,643
當期服務成本	51	-	51
利息收入(費用)	211	(148)	63
	<u>42,418</u>	<u>(29,661)</u>	<u>12,757</u>
再衡量數：			
計畫資產報酬(不包括包含於 利息收入或費用之金額)	-	(433)	(433)
財務假設變動影響數	892	-	892
經驗調整	(4,968)	-	(4,968)
	<u>(4,076)</u>	<u>(433)</u>	<u>(4,509)</u>
提撥退休基金	-	(1,137)	(1,137)
支付退休金	(1,691)	1,691	-
12月31日	<u>\$ 36,651</u>	<u>(\$ 29,540)</u>	<u>\$ 7,111</u>

- (4) 本公司之確定福利退休計畫基金資產，係由臺灣銀行按該基金年度投資運用計畫所定委託經營項目之比例及金額範圍內，依勞工退休基金收支保管及運用辦法第六條之項目（即存放國內外之金融機構，投資國內外上市、上櫃或私募之權益證券及投資國內外不動產之證券化商品等）辦理委託經營，相關運用情形係由勞工退休基金監理會進行監督。該基金之運用，其每年決算分配之最低收益，不得低於依當地銀行二年定期存款利率計算之收益，若有不足，則經主管機關核准後由國庫補足。因本公司無權參與該基金之運作及管理，故無法依國際會計準則第19號第142段規定揭露計畫資產公允價值之分類。民國111年及110年12月31日構成該基金總資產之公允價值，請詳政府公告之各年度之勞工退休基金運用報告。
- (5) 有關退休金之精算假設彙總如下：

	111年度	110年度
折現率	<u>1.250%</u>	<u>0.500%</u>
未來薪資增加率	<u>2.000%</u>	<u>2.000%</u>

民國111年及110年度對於未來死亡率之假設皆係按照台灣壽險業第六回經驗生命表估計。

因採用之主要精算假設變動而影響之確定福利義務現值分析如下：

	折現率		未來薪資增加率	
	增加0.25%	減少0.25%	增加0.25%	減少0.25%
111年12月31日				
對確定福利義務現 值之影響	<u>(\$ 703)</u>	<u>\$ 724</u>	<u>\$ 707</u>	<u>(\$ 690)</u>
110年12月31日				
對確定福利義務現 值之影響	<u>(\$ 748)</u>	<u>\$ 772</u>	<u>\$ 749</u>	<u>(\$ 729)</u>

上述之敏感度分析係基於其他假設不變的情況下分析單一假設變動之影響。實務上許多假設的變動則可能是連動的。敏感度分析係與計算資產負債表之淨退休金負債所採用的方法一致。

本期編製敏感度分析所使用之方法與假設與前期相同。

(6)本集團於民國 112 年度預計支付予退休計畫之提撥金為\$1,595。

(7)截至民國 111 年 12 月 31 日止，該退休計畫之加權平均存續期間為 7.6 年。

2. 確定提撥計畫

(1)自民國 94 年 7 月 1 日起，本公司依據「勞工退休金條例」，訂有確定提撥之退休辦法，適用於本國籍之員工。本公司就員工選擇適用「勞工退休金條例」所定之勞工退休金制度部分，每月按薪資之 6% 提繳勞工退休金至勞保局員工個人帳戶，員工退休金之支付依員工個人之退休金專戶及累積收益之金額採月退休金或一次退休金方式領取。

(2)設立於中華人民共和國境內之子公司，按當地政府規定之養老保險制度，每月依當地員工薪資總額之一定比率提撥養老保險金每位員工之退休金由當地政府管理統籌安排，本集團除按月提撥外，無進一步義務。

(3)設立於印尼地區之子公司員工，係按當地政府規定提撥特定比例及金額。

(4)民國 111 年及 110 年度，本集團依上開退休金辦法認列之退休金成本分別為\$13,751 及\$7,465。

(十三) 負債準備-流動

	111年	110年
保固		
1月1日餘額	\$ 11,995	\$ 15,691
本期新增之負債準備	19,035	10,392
本期使用之負債準備	(10,407)	(14,005)
兌換差額	113	(83)
12月31日	<u>\$ 20,736</u>	<u>\$ 11,995</u>

本集團之保固負債準備主係與工程之銷售相關，依據歷史保固資料估計。

(十四) 股本

民國 111 年 12 月 31 日，本公司額定資本額為\$600,000，實收資本額為\$380,417，分為 38,042 仟股，每股面額新台幣 10 元。本公司已發行股份之股款均已收訖。本公司普通股期初與期末流通在外股數相同。

(十五) 資本公積

	111年12月31日	110年12月31日
得用以彌補虧損、發放現金或撥充股本		
- 股票發行溢價	\$ 69,552	\$ 69,552
僅得用以彌補虧損-股東逾時效未領取之股利 (註)	29	29
	<u>\$ 69,581</u>	<u>\$ 69,581</u>

註：依據經濟部民國 106 年 9 月 21 日發佈經商字 10602420200 號函釋，股東逾時效未領取之股利，應認列為資本公積。

1. 依公司法規定，超過票面金額發行股票所得之溢額及受領贈與之所得之資本公積，除得用於彌補虧損外，於公司無累積虧損時，按股東原有股份之比例發給新股或現金。另依證券交易法之相關規定，以上開資本公積撥充資本時，每年以其合計數不超過實收資本額百分之十為限。公司非於盈餘公積填補資本虧損仍有不足時，不得以資本公積補充之。
2. 本公司於民國 110 年 8 月 30 日股東常會決議，民國 109 年度資本公積發放現金每股 0.011 元，總計 \$419。

(十六) 保留盈餘

1. 依本公司章程規定，年度總決算如有盈餘，除依法完納一切稅捐外，應先彌補以往年度虧損，次提列 10% 為法定盈餘公積，但法定盈餘公積已達本公司實收資本額時，得不再提列，其餘再依法令規定提列或迴轉特別盈餘公積；如尚有餘額，併同累積未分配盈餘，由董事會擬具盈餘分配議案，提請股東會決議分派股東股息紅利。自民國 111 年 6 月 27 日起，本公司董事會得以三分之二以上董事之出席，及出席董事過半數之決議，將應分派股息及紅利、法定盈餘公積或資本公積之全部或一部，以發放現金之方式為之，並報告股東會，不適用前項應經股東會決議之規定；以發行新股方式為之時，應提請股東會決議後分派之。
2. 本公司股利政策係依據公司法及本公司章程規定辦理，並因應公司長期發展之需要，考量公司資本結構及長期財務規劃等因素，由董事會擬定股利分派原則。本公司所經營事業係屬資金暨技術密集行業且企業生命週期處於營運穩定成長階段，為考量財務結構健全之經營原則及各事業所處生命週期，須以保留盈餘因應營運成長及投資需求之資金，現階段採取剩餘股利政策，盈餘分配原則依公司資金需求擬定發放股票股利（含盈餘配股與公積配股）及現金股利之比率，惟現金股利比率以不低於 20% 為限。
3. 法定盈餘公積除彌補公司虧損及按股東原有股份之比例發給新股或現金外，不得使用之，惟發給新股或現金者，以該項公積超過實收資本額百分之二十五之部分為限。

4. 特別盈餘公積

本公司分派盈餘時，依法令規定須就當年度資產負債表日之其他權益項目借方餘額提列特別盈餘公積始得分派，嗣後其他權益項目借方餘額迴轉時，迴轉金額得列入可供分派盈餘中。

5. 盈餘分配

(1) 本公司民國 110 年 8 月 30 日股東常會決議民國 109 年度盈餘分配案如下：

	109年度	
	金額	每股股利(元)
提列法定盈餘公積	\$ 1,912	
提列特別盈餘公積	6,181	
現金股利	10,994	\$ 0.289

(2) 本公司民國 111 年 6 月 27 日股東常會決議民國 110 年度盈餘分配案如下：

	110年度	
	金額	每股股利(元)
提列法定盈餘公積	\$ 1,472	
迴轉特別盈餘公積	(394)	
現金股利	9,510	\$ 0.25

(3) 本公司民國 112 年 3 月 13 日經董事會提議民國 111 年度虧損撥補案，有關民國 111 年度虧損撥補案，截至民國 112 年 3 月 13 日止，尚未經股東會決議。

(十七) 營業收入

	111年度	110年度
客戶合約之收入		
商品銷貨收入	\$ 498,830	\$ 524,518
工程收入	72,658	166,761
勞務收入	10,620	23,794
	<u>\$ 582,108</u>	<u>\$ 715,073</u>

1. 客戶合約收入之細分

<u>111年度</u>	<u>本公司</u>	<u>中國</u>	<u>其他部門</u>	<u>合計</u>
部門收入	\$ 419,533	\$ 179,697	\$ 29,809	\$ 629,039
內部部門交易之收入	(24,656)	(22,275)	-	(46,931)
外部客戶合約收入	<u>\$ 394,877</u>	<u>\$ 157,422</u>	<u>\$ 29,809</u>	<u>\$ 582,108</u>
收入認列時點				
於某一時點認列之收入	\$ 322,219	\$ 157,422	\$ 29,809	\$ 509,450
隨時間逐步認列之收入	<u>72,658</u>	<u>-</u>	<u>-</u>	<u>72,658</u>
	<u>\$ 394,877</u>	<u>\$ 157,422</u>	<u>\$ 29,809</u>	<u>\$ 582,108</u>
<u>110年度</u>	<u>本公司</u>	<u>中國</u>	<u>其他部門</u>	<u>合計</u>
部門收入	\$ 508,442	\$ 206,783	\$ 69,858	\$ 785,083
內部部門交易之收入	(69,625)	(385)	-	(70,010)
外部客戶合約收入	<u>\$ 438,817</u>	<u>\$ 206,398</u>	<u>\$ 69,858</u>	<u>\$ 715,073</u>
收入認列時點				
於某一時點認列之收入	\$ 272,056	\$ 206,398	\$ 69,858	\$ 548,312
隨時間逐步認列之收入	<u>166,761</u>	<u>-</u>	<u>-</u>	<u>166,761</u>
	<u>\$ 438,817</u>	<u>\$ 206,398</u>	<u>\$ 69,858</u>	<u>\$ 715,073</u>

註：以營運部門別之所在地分類。

2. 合約資產及合約負債

(1)本集團認列客戶合約收入相關之合約資產及合約負債如下：

	<u>111年12月31日</u>	<u>110年12月31日</u>	<u>110年1月1日</u>
合約資產：			
商品銷貨	\$ 11,518	\$ 41,388	\$ 32,848
生產線工程	<u>16,151</u>	<u>4,778</u>	<u>22,177</u>
	27,669	46,166	55,025
減：備抵損失	(1,615)	(9,035)	(11,040)
	<u>\$ 26,054</u>	<u>\$ 37,131</u>	<u>\$ 43,985</u>
合約負債：			
商品銷貨	\$ 303,296	\$ 295,420	\$ 437,229
生產線工程	<u>13,872</u>	<u>37,596</u>	<u>6,108</u>
	<u>\$ 317,168</u>	<u>\$ 333,016</u>	<u>\$ 443,337</u>

(2) 期初合約負債本期認列收入

	111年度	110年度
合約負債期初餘額本期認列收入		
商品銷貨	\$ 328,101	\$ 407,247
生產線工程	32,924	6,108
	<u>\$ 361,025</u>	<u>\$ 413,355</u>

(3) 本集團按存續期間預期信用損失認列合約資產之備抵損失。合約資產將於開立帳單時轉列為應收帳款，其信用風險特性與同類合約產生之應收帳款相同，故合併公司認為應收帳款之預期信用損失率亦可適用於合約資產。

合約資產備抵損失之變動資訊如下：

	111年	110年
1月1日	\$ 9,035	\$ 11,040
提列減損損失	64	-
減損回升利益	-	(1,982)
因無法收回而沖銷之款項	(7,498)	-
外幣換算差額	14	(23)
12月31日	<u>\$ 1,615</u>	<u>\$ 9,035</u>

(十八) 其他收入

	111年度	110年度
租金收入	\$ 9,977	\$ 5,690
沖銷逾期應付款利益	3,350	7,632
其他	8,061	2,834
	<u>\$ 21,388</u>	<u>\$ 16,156</u>

(十九) 費用性質之額外資訊

	111年度	110年度
員工福利費用	\$ 123,732	\$ 113,380
折舊費用	14,481	15,229
攤銷費用	1,052	1,011
	<u>\$ 139,265</u>	<u>\$ 129,620</u>

(二十) 員工福利費用

	111年度	110年度
薪資費用	\$ 100,879	\$ 93,782
勞健保費用	5,522	5,679
退休金費用	13,783	7,579
其他用人費用	3,548	6,340
	<u>\$ 123,732</u>	<u>\$ 113,380</u>

1. 依本公司章程規定，本公司依當年度獲利狀況扣除累積虧損後，如尚有餘額，應提撥員工酬勞不低於 8%，董事酬勞不高於 2%。
2. 本公司民國 111 年度因未獲利，故未估列員工酬勞及董事酬勞。
3. 經董事會決議之民國 110 年度員工酬勞及董事酬勞金額分別為 \$1,236 及 \$309，與民國 110 年度財務報告認列之金額一致。
4. 本公司董事會通過之員工及董事酬勞相關資訊可至公開資訊觀測站查詢。

(二十一) 所得稅

1. 所得稅(利益)費用

(1) 所得稅(利益)費用組成部分：

	<u>111年度</u>	<u>110年度</u>
當期所得稅：		
當期所得產生之所得稅	\$ -	\$ 253
未分配盈餘加徵	-	2
以前年度所得稅低估	240	-
當期所得稅總額	<u>240</u>	<u>255</u>
遞延所得稅：		
暫時性差異之原始產生及迴轉	(600)	3,695
所得稅(利益)費用	<u>(\$ 360)</u>	<u>\$ 3,950</u>

(2) 與其他綜合損益相關之所得稅金額：

	<u>111年度</u>	<u>110年度</u>
國外營運機構換算差額	(\$ 1,173)	\$ 570

2. 所得稅費用與會計利潤關係

	<u>111年度</u>	<u>110年度</u>
稅前淨利按法定稅率計算之所得稅(註)	(\$ 11,340)	\$ 1,477
按稅法規定應剔除之費用	101	85
按稅法規定免課稅之所得	-	914
課稅損失未認列遞延所得稅資產	11,375	1,619
遞延所得稅資產可實現性評估變動	(736)	(147)
以前年度所得稅低估數	240	-
未分配盈餘加徵	-	2
所得稅(利益)費用	<u>(\$ 360)</u>	<u>\$ 3,950</u>

註：適用稅率之基礎係按相關國家所得適用之稅率計算

3. 因暫時性差異及課稅損失而產生之各遞延所得稅資產或負債金額如下：

		111年		
		認列於		
	1月1日	認列於損益	其他綜合損益	12月31日
暫時性差異：				
-遞延所得稅資產：				
國外營運機構兌換差額	\$ 5,612	\$ -	(\$ 1,173)	\$ 4,439
存貨跌價	6,141	585	-	6,726
未實現兌換損失	186	(186)	-	-
備抵損失	2,055	(1,263)	-	792
預提保固款	1,018	1,814	-	2,832
未提撥之退休金	2,612	(312)	-	2,300
課稅損失	3,057	225	-	3,282
小計	<u>\$ 20,681</u>	<u>\$ 863</u>	<u>(\$ 1,173)</u>	<u>\$ 20,371</u>
-遞延所得稅負債：				
未實現兌換利益	-	(263)	-	(263)
	<u>\$ 20,681</u>	<u>\$ 600</u>	<u>(\$ 1,173)</u>	<u>\$ 20,108</u>
		110年		
		認列於		
	1月1日	認列於損益	其他綜合損益	12月31日
遞延所得稅資產：				
-暫時性差異：				
國外營運機構兌換差額	\$ 5,042	\$ -	\$ 570	\$ 5,612
存貨跌價	5,719	422	-	6,141
未實現兌換損失	271	(85)	-	186
備抵損失	1,832	223	-	2,055
預提保固款	765	253	-	1,018
未提撥之退休金	2,817	(205)	-	2,612
課稅損失	7,360	(4,303)	-	3,057
	<u>\$ 23,806</u>	<u>(\$ 3,695)</u>	<u>\$ 570</u>	<u>\$ 20,681</u>

4. 本集團尚未使用之課稅損失之有效期限及未認列遞延所得稅資產相關金額如下：

(1) 本公司：

111年12月31日				
		未認列遞延		
發生年度	估計數/核定數	尚未抵減金額	所得稅資產金額	最後扣抵年度
民國107年度	核定數	\$ 8,716	\$ -	民國117年度
民國108年度	核定數	7,695	-	民國118年度
民國109年度	核定數	37,446	37,446	民國119年度
民國111年度	估計數	19,283	19,283	民國121年度
		<u>\$ 73,140</u>	<u>\$ 56,729</u>	

110年12月31日				
		未認列遞延		
發生年度	申報數/核定數	尚未抵減金額	所得稅資產金額	最後扣抵年度
民國107年度	核定數	\$ 8,716	\$ -	民國117年度
民國108年度	核定數	7,695	-	民國118年度
民國109年度	核定數	37,446	37,446	民國119年度
		<u>\$ 53,857</u>	<u>\$ 37,446</u>	

(2) 大陸子公司：

111年12月31日				
		未認列遞延		
發生年度	估計數/核定數	尚未抵減金額	所得稅資產金額	最後扣抵年度
民國111年度	估計數	<u>\$ 30,072</u>	<u>\$ 30,072</u>	民國116年度

本公司之大陸子公司民國110年度課稅損失金額為\$0。

5. 本公司營利事業所得稅業經稅捐稽徵機關核定至民國109年度。

(二十二) 每股(虧損)盈餘

	111年度		
	<u>稅後金額</u>	<u>加權平均流通 在外股數(仟股)</u>	<u>每股虧損 (元)</u>
<u>基本及稀釋每股虧損</u>			
歸屬於母公司普通股股東之 本期淨損	(\$ 20,872)	38,042	(\$ 0.55)
	110年度		
	<u>稅後金額</u>	<u>加權平均流通 在外股數(仟股)</u>	<u>每股盈餘 (元)</u>
<u>基本及稀釋每股盈餘</u>			
歸屬於母公司普通股股東 之本期淨利	\$ 10,210	38,042	\$ 0.27
<u>稀釋每股盈餘</u>			
歸屬於母公司普通股股東之 本期淨利	\$ 10,210	38,042	
具稀釋作用之潛在普通股之影響 員工酬勞	-	98	
屬於母公司普通股股東之本期 淨利加潛在普通股之影響	\$ 10,210	38,140	\$ 0.27

(二十三) 來自籌資活動之負債之變動

				來自籌資活動
	<u>短期借款</u>	<u>應付短期票券</u>	<u>租賃負債</u>	<u>之負債總額</u>
111年1月1日	\$ 4,836	\$ 20,000	\$ 7,457	\$ 32,293
籌資現金流量之變動	25,955	(10,000)	(5,383)	10,572
匯率變動之影響	79	-	151	230
其他非現金之變動	-	-	9,567	9,567
111年12月31日	\$ 30,870	\$ 10,000	\$ 11,792	\$ 52,662
				來自籌資活動
	<u>短期借款</u>	<u>應付短期票券</u>	<u>租賃負債</u>	<u>之負債總額</u>
110年1月1日	\$ 16,981	\$ -	\$ 4,485	\$ 21,466
籌資現金流量之變動	(12,074)	20,000	(5,059)	2,867
匯率變動之影響	(71)	-	86	15
其他非現金之變動	-	-	7,945	7,945
110年12月31日	\$ 4,836	\$ 20,000	\$ 7,457	\$ 32,293

七、關係人交易

(一)關係人之名稱及關係

關係人名稱	與本集團關係
Taibeco (Thailand) Co., Ltd. 擎邦國際科技工程股份有限公司 洪振攀	關聯企業 其他關係人 本公司之董事長

(二)與關係人間之重大交易事項

1. 進貨

	111年度	110年度
勞務購買：		
關聯企業	\$ 528	\$ 1,774

進貨交易係依合約或議價方式決定價格及付款期間。

2. 租賃交易－承租人

租金費用

	111年度	110年度
其他關係人	\$ 242	\$ 242

租金係依一般市場行情簽訂契約，按月支付租金。

3. 其他營業費用

	111年度	110年度
其他關係人	\$ 929	\$ 934

係分攤相關大樓管理、水電等費用。

4. 背書保證

(1)本公司民國111年12月31日短期借款額度為\$40,000，係由本公司之董事長提供擔保。

(2)本公司民國111年及110年12月31日應付短期票券額度皆為\$30,000，皆係由本公司之董事長提供擔保。

(三)主要管理階層薪酬資訊

	111年度	110年度
短期員工福利	\$ 13,651	\$ 11,789
退職後福利	315	312
	\$ 13,966	\$ 12,101

八、質押之資產

本集團之資產提供擔保明細如下：

資產項目	帳面價值		擔保用途
	111年12月31日	110年12月31日	
土地	\$ 55,900	\$ 55,900	短期借款額度
房屋及建築物	114,820	116,132	"
使用權資產	26,798	27,765	"
投資性不動產	127,159	128,082	"
存出保證金	2,839	3,494	合約押標金、履約保證金及租賃保證金等
	<u>\$ 327,516</u>	<u>\$ 331,373</u>	

九、重大或有負債及未認列之合約承諾

(一)或有事項

無此情形。

(二)承諾事項

1. 截至民國 111 年及 110 年 12 月 31 日止，各銀行為本集團出具之履約保證函金額分別為\$511 及\$3,099。
2. 截至民國 111 年及 110 年 12 月 31 日止，本集團為簽約之發包工程合約於未來年度尚應支付之工程款分別為\$79,344 及\$160,009。

十、重大之災害損失

無此情形。

十一、重大之期後事項

本公司於民國 112 年 3 月 13 日董事會提議民國 111 年度虧損撥補案，請詳附註六(十六)之說明。

十二、其他

(一)資本管理

本集團之資本管理目標，係為保障集團能繼續經營，維持最佳資本結構以降低資金成本，並為股東提供報酬。為了維持或調整資本結構，本集團可能會調整支付予股東之股利金額、退還資本予股東、發行新股或出售資產以降低債務。

(二) 金融工具

1. 金融工具之種類

	<u>111年12月31日</u>	<u>110年12月31日</u>
<u>金融資產</u>		
透過其他綜合損益按公允價值衡量之金融資產		
選擇指定之權益工具投資	\$ 54,881	\$ 39,488
按攤銷後成本衡量之金融資產		
現金及約當現金	\$ 124,297	\$ 183,912
應收票據	2,631	384
應收帳款	56,262	40,896
其他應收款	257	348
存出保證金	2,839	3,494
	<u>\$ 186,286</u>	<u>\$ 229,034</u>
<u>金融負債</u>		
按攤銷後成本衡量之金融負債		
短期借款	\$ 30,870	\$ 4,836
應付短期票券	10,000	20,000
應付票據	15,378	29,460
應付帳款	41,944	42,389
其他應付款(含關係人)	23,248	20,599
	<u>\$ 121,440</u>	<u>\$ 117,284</u>
租賃負債	<u>\$ 11,792</u>	<u>\$ 7,457</u>

2. 風險管理政策

本集團主要金融工具包括現金及約當現金、應收款項、透過其他綜合損益按公允價值衡量之金融資產、短期借款及應付款項等。本集團之財務管理部門統籌協調進入國內與國際金融市場操作，依照風險程度與廣度分析風險及管理本公司營運有關之財務風險。該等風險包括市場風險（包含匯率風險、利率風險及其他價格風險）、信用風險及流動性風險。

3. 重大財務風險之性質及程度

(1) 市場風險

匯率風險

- A. 本集團係跨國營運，因此受相對與本公司及各子公司功能性貨幣不同的交易所產生之匯率風險，主要為美元及人民幣。相關匯率風險來自未來之商業交易及已認列之資產與負債。
- B. 本集團從事之業務涉及若干非功能性貨幣(本公司及部分子公司之功能性貨幣為新台幣、部分子公司之功能性貨幣為美金、印尼盾及人民幣)，故受匯率波動之影響，具重大匯率波動影響之外幣資產及負債資訊如下：

111年12月31日			
	外幣(仟元)	匯率	帳面金額
(外幣:功能性貨幣)			
<u>金融資產</u>			
<u>貨幣性項目</u>			
美金：新台幣	\$ 842	30.71	\$ 25,858
歐元：新台幣	1,350	32.72	44,172
日圓：新台幣	79,505	0.23	18,286
<u>非貨幣性項目</u>			
美金：新台幣	10,151	30.71	311,741
<u>金融負債</u>			
<u>貨幣性項目</u>			
美金：新台幣	246	30.71	7,555
歐元：新台幣	622	32.72	20,352
110年12月31日			
	外幣(仟元)	匯率	帳面金額
(外幣:功能性貨幣)			
<u>金融資產</u>			
<u>貨幣性項目</u>			
美金：新台幣	\$ 872	27.68	\$ 24,137
歐元：新台幣	316	31.32	9,897
歐元：美金	358	1.13	11,210
<u>非貨幣性項目</u>			
美金：新台幣	11,907	27.68	329,583
<u>金融負債</u>			
<u>貨幣性項目</u>			
美金：新台幣	96	27.68	2,657
歐元：新台幣	158	31.32	4,949

C. 本集團貨幣性項目因匯率波動具重大影響於民國 111 年及 110 年度認列之全部兌換利益(損失)(含已實現及未實現)彙總金額分別為\$2,196 及(\$131)。

D. 本集團因重大匯率波動影響之外幣市場風險分析如下：

		111年度	
		敏感度分析	
		變動幅度	影響損益
(外幣:功能性貨幣)			
<u>金融資產</u>			
<u>貨幣性項目</u>			
美金：新台幣	5%	\$	1,293
歐元：新台幣	5%		2,209
日圓：新台幣	5%		914
<u>金融負債</u>			
<u>貨幣性項目</u>			
美金：新台幣	5%		378
歐元：新台幣	5%		1,018
		110年度	
		敏感度分析	
		變動幅度	影響損益
(外幣:功能性貨幣)			
<u>金融資產</u>			
<u>貨幣性項目</u>			
美金：新台幣	5%	\$	1,207
歐元：新台幣	5%		495
歐元：美金	5%		561
<u>金融負債</u>			
<u>貨幣性項目</u>			
美金：新台幣	5%		133
歐元：新台幣	5%		247
<u>價格風險</u>			

- A. 本集團暴露於價格風險的權益工具，係所持有帳列於透過其他綜合損益按公允價值衡量之金融資產。為管理權益工具投資之價格風險，本集團將其投資組合分散，其分散之方式係根據本集團設定之限額進行。
- B. 本集團主要投資於國內公司發行之權益工具，此等權益工具之價格會因該投資標的未來價值之不確定性而受影響。若該等權益工具價格上升或下跌 5%，而其他所有因素維持不變之情況下，對民國 111 年及 110 年度對其他綜合損益因分類為透過其他綜合損益按公允價值衡量之利益或損失分別增加或減少 \$2,744 及 \$1,974。

(2) 信用風險

- A. 本集團之信用風險係因客戶或金融工具之交易對手無法履行合約義務而導致本集團財務損失之風險，主要來自交易對手無法清

償按收款條件支付之應收帳款。

- B. 本集團依授信政策，對主要客戶進行評等。內部風險控管係透過考慮其財務狀況、過往經驗及其他因素，以評估客戶之信用品質。個別風險之限額係依內部或外部之評等而制訂，並定期監控信用額度之使用。
- C. 本集團採用 IFRS 9 提供前提假設，當合約款項按約定之支付條款逾期超過 90 天，視為已發生違約。
- D. 本集團採用 IFRS 9 提供以下之前提假設，作為判斷自原始認列後金融工具之信用風險是否有顯著增加之依據：
當合約款項按約定之支付條款逾期超過 30 天，視為金融資產自原始認列後信用風險已顯著增加。
- E. 本集團採用簡化作法以準備矩陣及損失率法為基礎估計預期信用損失。
- F. 本集團對未來前瞻性的考量調整按特定期間歷史及現時資訊所建立之損失率，以估計應收帳款的備抵損失，民國 111 年及 110 年 12 月 31 日之準備矩陣及損失率法如下：

111年12月31日	未逾期	逾期				合計
		1~6個月	6~12個月	12~24個月	24個月以上	
預期損失率	0.32%-1.47%	1.47%-6.22%	6.22%-25.16%	25.16%-100%	100%	
帳面價值總額	\$ 48,888	\$ 7,194	\$ 119	\$ 3,839	\$ 2,076	\$ 62,116
備抵損失	\$ 258	\$ 309	\$ 19	\$ 3,192	\$ 2,076	\$ 5,854

110年12月31日	未逾期	逾期				合計
		1~6個月	6~12個月	12~24個月	24個月以上	
預期損失率	0.2%-0.77%	0.77%-4.13%	4.13%-18.61%	18.61%-100%	100%	
帳面價值總額	\$ 32,941	\$ 8,354	\$ 92	\$ 168	\$ 1,717	\$ 43,272
備抵損失	\$ 151	\$ 317	\$ 23	\$ 168	\$ 1,717	\$ 2,376

上述尚未包括已全數提列備抵損失之催收款計\$536。

- G. 本集團採簡化作法之應收帳款(含催收款)備抵損失變動表如下：

	111年	110年
1月1日	\$ 2,912	\$ 3,565
減損損失提列	3,474	-
減損損失迴轉	-	(636)
匯率影響數	4	(17)
12月31日	\$ 6,390	\$ 2,912

(3) 流動性風險

A. 現金流量預測是由集團內各營運個體執行，並由集團財務部予以彙總。集團財務部監控集團流動資金需求之預測，確保其有足夠資金得以支應營運需要。

B. 本集團未動用借款額度明細如下：

	<u>111年12月31日</u>	<u>110年12月31日</u>
浮動利率		
一年內到期	\$ 264,505	\$ 192,442

C. 下表係本集團之非衍生金融負債及以淨額或總額交割之衍生金融負債，按相關到期日予以分組，非衍生金融負債係依據資產負債表日至合約到期日之剩餘期間進行分析；衍生金融負債係依據資產負債表日至預期到期日之剩餘期間進行分析。下表所揭露之合約現金流量金額係未折現之金額。

111年12月31日	<u>1年內</u>	<u>1年以上</u>
<u>非衍生金融負債：</u>		
短期借款	\$ 31,527	\$ -
應付短期票券	10,000	-
應付票據	15,378	-
應付帳款	41,944	-
其他應付款	23,248	-
租賃負債	4,829	7,395
110年12月31日	<u>1年內</u>	<u>1年以上</u>
<u>非衍生金融負債：</u>		
短期借款	\$ 4,927	\$ -
應付短期票券	10,000	-
應付票據	29,460	-
應付帳款	42,389	-
其他應付款	20,599	-
租賃負債	4,722	2,851

(三) 公允價值資訊

1. 為衡量金融及非金融工具之公允價值所採用評價技術的各等級定義如下：

第一等級：企業於衡量日可取得之相同資產或負債於活絡市場之報價（未經調整）。活絡市場係指有充分頻率及數量之資產或負債交易發生，以在持續基礎上提供定價資訊之市場。本集團投資之上市櫃股票投資的公允價值屬之。

第二等級：資產或負債直接或間接之可觀察輸入值，但包括於第一等級之報價者除外。

第三等級：資產或負債之不可觀察輸入值。

2. 非以公允價值衡量之金融工具

本集團之現金及約當現金、應收票據、應收帳款、其他應收款、短期借款、應付帳款及其他應付款的帳面金額係公允價值之合理近似值。

3. 以公允價值衡量之金融及非金融工具，本集團依資產及負債之性質、特性及風險及公允價值等級之基礎分類，相關資訊如下：

111年12月31日	<u>第一等級</u>	<u>第二等級</u>	<u>第三等級</u>	<u>合計</u>
資產				
<u>重複性公允價值</u>				
<u>透過其他綜合損益按公允價值衡量之金融資產</u>				
權益證券	<u>\$ 54,881</u>	<u>\$ -</u>	<u>\$ -</u>	<u>\$ 54,881</u>
110年12月31日	<u>第一等級</u>	<u>第二等級</u>	<u>第三等級</u>	<u>合計</u>
資產				
<u>透過其他綜合損益按公允價值衡量之金融資產</u>				
權益證券	<u>\$ 39,488</u>	<u>\$ -</u>	<u>\$ -</u>	<u>\$ 39,488</u>

4. 本集團用以衡量公允價值所使用之方法及假設說明如下：

本集團採用市場報價作為公允價輸入值(即第一等級)者，依工具之特性分列如下：

	<u>上市(櫃)公司股票</u>
市場報價	收盤價

5. 民國 111 年及 110 年度無第一等級與第二等級間之任何移轉。

(四) 其他事項

本集團於新型冠狀病毒肺炎疫情流行及政府推動多項防疫措施期間營運正常，經評估繼續經營能力、資產減損及籌資風險並未受重大影響。

十三、附註揭露事項

(一) 重大交易事項相關資訊

1. 資金貸與他人：請詳附表一。
2. 為他人背書保證：無此情形。
3. 期末持有有價證券情形（不包含投資子公司、關聯企業及合資控制部分）：請詳附表二。
4. 累積買進或賣出同一有價證券之金額達新台幣三億元或實收資本額百分之二十以上：無此情形。
5. 取得不動產之金額達新台幣三億元或實收資本額百分之二十以上：無此情形。
6. 處分不動產之金額達新台幣三億元或實收資本額百分之二十以上：無

此情形。

7. 與關係人進、銷貨之金額達新台幣一億元或實收資本額百分之二十以上：無此情形。
8. 應收關係人款項達新台幣一億元或實收資本額百分之二十以上：請詳附表三。
9. 母公司與子公司及各子公司間之業務關係及重要交易往來情形及金額：請詳附表四。

(二)轉投資事業相關資訊

被投資公司名稱、所在地區等相關資訊（不包含大陸被投資公司）：請詳附表五。

(三)大陸投資資訊

1. 基本資料：請詳附表六。
2. 直接或間接經由第三地區事業與轉投資大陸之被投資公司所發生之重大交易事項：無此情形。

(四)主要股東資訊

主要股東資訊：請詳附表七。

十四、部門資訊

(一)一般性資訊

1. 本集團管理階層已依據董事會於制定決策所使用之報導資訊辨認應報導部門。
2. 本集團之企業組成、劃分部門之基礎及部門資訊之衡量基礎於本期並無重大改變。

(二)部門資訊之衡量

本集團董事會根據部門損益評估營運部門的表現。利息收入並未分配至營運部門，因為此類活動是由本集團現金狀況之財務部門所管理。

(三)部門資訊

提供予主要營運決策者之應報導部門資訊如下：

111年度

	本公司	SAMOA	彬台機械	彬台自動化	印尼	調整沖銷	總計
外部收入	\$ 394,877	\$ 26,149	\$ 4,216	\$ 153,206	\$ 3,660	\$ -	\$ 582,108
內部部門收入	24,656	-	21,155	1,120	-	(46,931)	-
部門收入	<u>\$ 419,533</u>	<u>\$ 26,149</u>	<u>\$ 25,371</u>	<u>\$ 154,326</u>	<u>\$ 3,660</u>	<u>(\$ 46,931)</u>	<u>\$ 582,108</u>
部門損益	<u>(\$ 877)</u>	<u>\$ 520</u>	<u>\$ 1,044</u>	<u>(\$ 34,594)</u>	<u>(\$ 4,368)</u>	<u>\$ -</u>	<u>(\$ 38,275)</u>

110年度

	本公司	SAMOA	彬台機械	彬台自動化	印尼	調整沖銷	總計
外部收入	\$ 438,817	\$ 66,915	\$ 18,540	\$ 187,858	\$ 2,943	\$ -	\$ 715,073
內部部門收入	69,625	-	291	94	-	(70,010)	-
部門收入	<u>\$ 508,442</u>	<u>\$ 66,915</u>	<u>\$ 18,831</u>	<u>\$ 187,952</u>	<u>\$ 2,943</u>	<u>(\$ 70,010)</u>	<u>\$ 715,073</u>
部門損益	<u>\$ 10,837</u>	<u>(\$ 73)</u>	<u>(\$ 112)</u>	<u>(\$ 4,394)</u>	<u>(\$ 4,672)</u>	<u>\$ -</u>	<u>\$ 1,586</u>

(四)部門損益之調節資訊

部門間之銷售係按公允交易原則進行。向主要營運決策者呈報之外部收入，與損益表內之收入採用一致之衡量方式。

民國 111 年及 110 年度部門損益與繼續營業部門稅前損益調節如下：

	111年度	110年度
部門(損)益(應報導部門損益)	(\$ 38,275)	\$ 1,586
營業外收入及支出	17,043	12,574
繼續營業部門稅前損益	<u>(\$ 21,232)</u>	<u>\$ 14,160</u>

(五)產品別及勞務別之資訊

請詳附註六(十七)。

(六)地區別資訊

本集團民國 111 年及 110 年度地區別資訊如下：

	111年度		110年度	
	收入	非流動資產	收入	非流動資產
台灣	\$ 394,877	\$ 80,301	\$ 438,817	\$ 75,666
中國	157,422	266,896	206,398	271,173
其他	29,809	184	69,858	594
	<u>\$ 582,108</u>	<u>\$ 347,381</u>	<u>\$ 715,073</u>	<u>\$ 347,433</u>

(七)重要客戶資訊

本集團民國 111 年及 110 年度重要客戶資訊如下：

	收入	
	111年度	110年度
A客戶	\$ 232,803	\$ 152,020
B客戶	62,206	31,637
C客戶	50,091	115,462
D客戶	-	98,825

附表一

彬台科技股份有限公司及其子公司
資金貸與他人
民國111年1月1日至12月31日

單位：新台幣千元及外幣千元
(除特別註明者外)

編號	貸出資金之公司	貸與對象	往來項目	是否為關係人	本期		實際動支金額	利率區間	資金貸與性質	業務往來金額	有短期融通資金必要之原因	提列備抵損失金額	擔保品名稱	價值	對個別對象		總限額
					最高金額	期末餘額									資金貸與限額	資金實與總限額	
					(\$)	(\$)			(\$)	(\$)	(註5)			\$	\$	(\$)	(\$)
1	彬台機械(蘇州)有限公司	彬台自動化設備(蘇州)有限公司	應收關係人款項	是	\$ 158,724	\$ 158,724	\$ 140,970	5%	2	\$ -	營運週轉	\$ -	無	\$ -	463,192	\$ 463,192	463,192
					(RMB 36,000)	(RMB 36,000)	(RMB 31,880)										

註1：當年度資金貸與他人之最高餘額。
 註2：若公開發行公司依該公開發行公司資金貸與或暫存保證處理原則第14條第1項詳實資金貸與進事提審會決議，雖尚未撥款，仍應將董事會決議金額列入公告餘額，以揭露其承擔風險；惟嗣後資金償還，則應揭露其償還後餘額，以及應揭露其償還後調整。若公開發行公司在依該處理原則第14條第2項經董事會決議後撥款董事長於一定額度及一年期間內分次撥貸或借單動用，仍應以董事會通過之資金貸與總額作為公告申報之餘額，嗣後償還，惟董事會仍可能再次撥貸，故仍應以董事會通過之資金貸與總額作為公告申報之餘額。

註3：資金貸與性質如下：

1. 有業務往來者。
2. 有短期融通資金之必要者。
- 註4：資金貸與性質屬業務往來者，應詳列業務往來金額，業務往來金額係指貸出資金之公司與貸與對象最近一年度之業務往來金額。
- 註5：資金貸與性質屬有短期融通資金之必要者，應具體說明必要貸與資金之原因及貸與對象之資金用途，例如：償還借款、購置設備、營業週轉...等。

註6：資金貸與總額及個別對象之限制：

1. 本公司資金貸與他人之融資總額不得超過本公司最近期財務報告淨值之百分之四十為限。
2. 關係企業之其他公司或與本公司有業務往來之公司，個別貸與金額以不超過雙方業務往來金額(雙方最近一年或一個營業週期進貨或銷貨金額)為限。
3. 短期融通資金之關係企業之其他公司，個別貸與金額以不超過本公司淨值百分之十為限。
4. 本公司直接或間接持有表決權股份百分之十之國外公司，從事資金貸與或本公司直接或間接持有表決權股份百分之十之國外公司對本公司從事資金貸與，不受本公司最近期財務報告淨值之百分之十之限制(但不詳超過本公司淨值之百分之十)。

彰台科技股份有限公司及子公司
期末持有有價證券情形（不含投資子公司、關聯企業及合資控制部分）
民國111年12月31日

附表二

單位：新台幣仟元
(除特別註明者外)

持有之公司	有價證券種類及名稱 (註1)	與有價證券發行人之關係 (註2)	帳列科目	期末			備註 (註4)
				帳面金額 (註3)	持股比例	公允價值	
本公司	股票-華新國際科技工程股份有限公司	本公司董事長擔任該公司總裁	透過其他綜合損益按公允價值衡量之金融資產	3,209 \$	4.44%	54,881 \$	-

註1：本表所稱有價證券，係指屬國際財務報導準則第9號「金融工具」範圍內之股票、債券、受益憑證及上述項目所衍生之有價證券。

註2：有價證券發行人非屬關係人者，該關係人者，該關係人者，該關係人者。

註3：按公允價值衡量者，帳面金額乙欄請填公允價值評調整後及扣除累計減損之帳面餘額；非屬按公允價值衡量者，帳面金額乙欄請填原始取得成本扣除累計減損之帳面餘額。

註4：所有有價證券有因提供擔保、質押借款或其他依約定而受限制使用者，應於備註欄註明提供擔保或質借股數、擔保或質借金額及限制使用情形。

彬台科技股份有限公司及子公司
應收關係人款項達新台幣一億元或實收資本額百分之二十以上
民國111年1月1日至12月31日

附表三

單位：新台幣仟元
(除特別註明者外)

帳列應收款項之公司	交易對象名稱	關係	應收關係人款項餘額(註1)	週轉率(次)	逾期應收關係人款項		應收關係人款項		提列備抵損失金額
					金額	處理方式	期後收回金額	期後收回金額	
彬台機械(蘇州)有限公司	彬台自動化設備(蘇州)有限公司	本公司之子公司	其他應收款 \$ 156,341	-	-	-	\$ -	-	\$ -

註1：關係人交易條件如與一般交易條件不同，應於單價及授信期間欄位敘明差異情形及原因。

註2：若有預收(付)款項情形者，應於備註欄敘明原因、契約約定條款、金額及與一般交易型態之差異情形。

杉台科技股份有限公司及子公司
 母公司與子公司及各子公司間之業務關係及重要交易往來情形及金額
 民國111年1月1日至12月31日

單位：新台幣仟元
 (除特別註明者外)

附表四

編號 (註1)	交易人名稱	交易往來對象	與交易人之關係 (註2)	科目	金額	交易條件	佔合併總營收或總資產 之比率 (註3)
0	本公司	Taiwan Benefit Technology (SAMOA) Corporation	1	銷貨收入	23,446	註4	4%
0	"	"	1	合約負債	67,934	"	7%
0	"	杉台機械(蘇州)有限公司	1	預付款項	10,435	"	1%
0	"	"	1	合約負債	31,087	"	3%
0	"	杉台自動化設備(蘇州)有限公司	1	預付款項	5,754	"	1%
1	杉台機械(蘇州)有限公司	本公司	2	銷貨收入	21,152	"	4%
1	"	杉台自動化設備(蘇州)有限公司	3	其他應收款	156,341	"	17%
1	"	"	3	利息收入	6,253	註5	1%

註1：母公司及子公司相互間之業務往來資訊應分別於編號欄註明，編號之填寫方法如下：
 (1). 母公司填0。
 (2). 子公司依公司別由阿拉伯數字1開始依序編號。

註2：與交易人之關係有以下三種，標示種類即可(若係母子公司間之同一筆交易，則無須重複揭露。如：母公司對子公司之交易，若母公司已揭露，則子公司部分無須重複揭露；子公司對子公司之交易，若其一子公司已揭露，則另一子公司無須重複揭露)：

- (1). 母公司對子公司。
- (2). 子公司對母公司。
- (3). 子公司對子公司。

註3：交易往來金額佔合併總營收或總資產比率之計算，若屬資產負債項目者，以期未餘額佔合併總資產之方式計算；若屬損益項目者，以期中累積金額佔合併總營收之方式計算。

註4：銷貨係按一般銷貨價格及條件辦理。

註5：交易條件係依雙方合約內容辦理。

註6：交易金額未達總資產或總營收1%，不予揭露。

杉台科技股份有限公司及子公司
 被投資公司名稱、所在地區等相關資訊(不包含大陸被投資公司)
 民國111年1月1日至12月31日

附表五

單位：新台幣千元及外幣仟元
 (除特別註明者外)

投資公司名稱	被投資公司名稱	所在地區	主要營業項目	原始投資金額		期末持有		被投資公司本		本期認列之投		備註
				本期末	去年年底	股數(仟股)	比率	帳面金額	期損益	期損益	資損益	
本公司	Taiwan Benefit Technology (SAMOA) Corporation	薩摩亞	投資業及貿易業	\$ 182,329 (USD 5,800)	\$ 182,329 (USD 5,800)	5,800	100%	\$ 311,741	(\$ 23,703)	(\$ 23,703)	子公司	
"	Taiibeco (Taiiland) Co., Ltd.	泰國	食品及包裝機械及食品原料、包材與香料買賣	850 (USD 900)	850 (USD 900)	19.6	49%	-	(765)	-	註	
"	PT. Taiwan Benefit Indonesia	印尼	食品機械設備及原料與包材代理買賣	35,159 (USD 1,140)	35,159 (USD 1,140)	1,140	95%	2,070	(4,376)	4,157	子公司	
Taiwan Benefit Technology (SAMOA) Corporation	"	"	"	1,848 (USD 60)	1,848 (USD 60)	60	5%	109	(4,376)	219	"	

註：本公司因認列被投資公司之虧損，致對被投資公司之淨投資為負數，故停止按權益法認列損失。

彬台科技股份有限公司及子公司
大陸投資資訊—基本資料
民國111年1月1日至12月31日

附表六

單位：新台幣千元及外幣千元
(除特別註明者外)

大陸被投資公司名稱	主要營業項目	實收資本額	投資方式	本期匯出或收回		本期期末自 台灣匯出累積 投資金額	被投資公司 本期損益	本公司直接 或間接投資 之持股比例	本期認列投資 損益 (註2)	期末投資帳面 金額	截至本期止已 匯回投資收益	備註
				匯出	收回							
彬台機成(蘇州) 有限公司	食品和包裝設備之規劃、 設計、承造、系統整合業 務、製造銷售及安裝試車	\$ 77,325 (USD 2,300)	(註1)	\$ -	\$ -	\$ 77,325 (USD 2,300)	\$ 7,257	100%	\$ 7,257	\$ 175,167	\$ -	-
彬台自動化設備(蘇州) 有限公司	研發、設計、生產自動化 生產線及自動化設備、包 裝設備，銷售公司自產產 品	184,505 (USD6,100)	*	-	-	169,865 (USD5,600)	30,412	100%	(30,412)	132,185	-	-
彬台 有限公司	依經濟部投審會 規定赴大陸地區 投資匯額	247,190 (USD 7,900)	經濟部投審會 核准投資金額	\$ 247,190	\$ 277,915							

註1：透過100%持有之Taiwan Benefit Technology (SAMOA) Corporation再投資大陸公司。

註2：係經台灣母公司簽證會計師查核之財務報告。

註3：本表相關數字應以新臺幣列示。

彬台科技股份有限公司及子公司
主要股東資訊
民國111年12月31日

附表七

主要股東名稱	持有股數(普通股)	股份 持股比例
華邦國際科技工程股份有限公司	4,472,182	11.75%
敏台股份有限公司	3,330,837	8.75%
淇振泰	2,843,920	7.47%
傳倫投資股份有限公司	2,357,973	6.19%
民台科技股份有限公司	2,339,722	6.15%

註1：(1)本表主要股東資訊係由集保公司以每季底最後一個營業日，計算股東持有公司已完成無實體登錄交付(含庫藏股)之普通股及特別股合計達百分之五以上資料。

至於公司財務報告所記載股本與公司實際已完收無實體登錄交付股數，可能因編製計算基礎不同或有差異。

(2)上開資料如屬股東將持股交付信託，係以受託人開立信託專戶之委託人個別分戶揭示。至於股東依據證券交易法令辦理持股超過百分之十之內部人股權申報，其持股包括本人持股加計其交付信託財產具有運用決定權股份等，有關內部人股權申報資料請參閱公開資訊觀測站。

會計師查核報告

(112)財審報字第 22005182 號

彬台科技股份有限公司 公鑒：

查核意見

彬台科技股份有限公司民國 111 年及 110 年 12 月 31 日之個體資產負債表，暨民國 111 年及 110 年 1 月 1 日至 12 月 31 日之個體綜合損益表、個體權益變動表、個體現金流量表，以及個體財務報表附註（包括重大會計政策彙總），業經本會計師查核竣事。

依本會計師之意見，上開個體財務報表在所有重大方面係依照證券發行人財務報告編製準則編製，足以允當表達彬台科技股份有限公司民國 111 年及 110 年 12 月 31 日之個體財務狀況，暨民國 111 年及 110 年 1 月 1 日至 12 月 31 日之個體財務績效及個體現金流量。

查核意見之基礎

本會計師係依照會計師查核簽證財務報表規則及中華民國審計準則執行查核工作。本會計師於該等準則下之責任將於會計師查核個體財務報表之責任段進一步說明。本會計師所隸屬事務所受獨立性規範之人員已依中華民國會計師職業道德規範，與彬台科技股份有限公司保持超然獨立，並履行該規範之其他責任。本會計師相信已取得足夠及適切之查核證據，以作為表示查核意見之基礎。

關鍵查核事項

關鍵查核事項係指依本會計師之專業判斷，對彬台科技股份有限公司民國 111 年度個體財務報表之查核最為重要之事項。該等事項已於查核個體財務報表整體及形成查核意見之過程中予以因應，本會計師並不對該等事項單獨表示意見。

彬台科技股份有限公司民國 111 年度個體財務報表之關鍵查核事項如下：

關鍵查核事項-銷貨收入之真實性

事項說明

有關收入認列之會計政策，請詳個體財務報告附註四（二十三），營業收入之會計項目說明請詳附註六（十六）。

彬台科技股份有限公司之銷貨收入來自於食品機械、包裝機械等設備之銷售，且集中於前十大客戶，民國 111 年度來自前十大客戶之銷貨收入對於個體財務報表影響係屬重大，且交易條件需依個別合約條款認定，因此本會計師將前述來自前十大客戶銷貨收入之存在及發生列為關鍵查核事項。

因應之查核程序

本會計師針對上開關鍵查核事項所敘明之特定層面已執行之查核程序彙列如下：

1. 瞭解銷貨收入流程攸關之內部控制，並評估其運作之有效性。
2. 取得前十大客戶之銷貨收入彙總表，抽核並核對原始訂單、出貨或驗收等相關文件及發票，確認客戶已取得商品之控制並承擔風險後始認列收入。

管理階層與治理單位對個體財務報表之責任

管理階層之責任係依照證券發行人財務報告編製準則編製允當表達之個體財務報表，且維持與個體財務報表編製有關之必要內部控制，以確保個體財務報表未存有導因於舞弊或錯誤之重大不實表達。

於編製個體財務報表時，管理階層之責任亦包括評估彬台科技股份有限公司繼續經營之能力、相關事項之揭露，以及繼續經營會計基礎之採用，除非管理階層意圖清算彬台科技股份有限公司或停止營業，或除清算或停業外別無實際可行之其他方案。

彬台科技股份有限公司之治理單位（含審計委員會）負有監督財務報導流程之責任。

會計師查核個體財務報表之責任

本會計師查核個體財務報表之目的，係對個體財務報表整體是否存有導因於舞弊或錯誤之重大不實表達取得合理確信，並出具查核報告。合理確信係高度確信，惟依照中華民國審計準則執行之查核工作無法保證必能偵出個體財務報表存有之重大不實表達。不實表達可能導因於舞弊或錯誤。如不實表達之個別金額或彙總數可合理預期將影響個體財務報

表使用者所作之經濟決策，則被認為具有重大性。

本會計師依照中華民國審計準則查核時，運用專業判斷及專業懷疑。本會計師亦執行下列工作：

1. 辨認並評估個體財務報表導因於舞弊或錯誤之重大不實表達風險；對所評估之風險設計及執行適當之因應對策；並取得足夠及適切之查核證據以作為查核意見之基礎。因舞弊可能涉及共謀、偽造、故意遺漏、不實聲明或踰越內部控制，故未偵出導因於舞弊之重大不實表達之風險高於導因於錯誤者。
2. 對與查核攸關之內部控制取得必要之瞭解，以設計當時情況下適當之查核程序，惟其目的非對彬台科技股份有限公司內部控制之有效性表示意見。
3. 評估管理階層所採用會計政策之適當性，及其所作會計估計與相關揭露之合理性。
4. 依據所取得之查核證據，對管理階層採用繼續經營會計基礎之適當性，以及使彬台科技股份有限公司繼續經營之能力可能產生重大疑慮之事件或情況是否存在重大不確定性，作出結論。本會計師若認為該等事件或情況存在重大不確定性，則須於查核報告中提醒個體財務報表使用者注意個體財務報表之相關揭露，或於該等揭露係屬不適當時修正查核意見。本會計師之結論係以截至查核報告日所取得之查核證據為基礎。惟未來事件或情況可能導致彬台科技股份有限公司不再具有繼續經營之能力。
5. 評估個體財務報表（包括相關附註）之整體表達、結構及內容，以及個體財務報表是否允當表達相關交易及事件。
6. 對於彬台科技股份有限公司內組成個體之財務資訊取得足夠及適切之查核證據，以對個體財務報表表示意見。本會計師負責個體查核案件之指導、監督及執行，並負責形成個體財務報表之查核意見。

本會計師與治理單位溝通之事項，包括所規劃之查核範圍及時間，以及重大查核發現（包括於查核過程中所辨認之內部控制顯著缺失）。

本會計師亦向治理單位提供本會計師所隸屬事務所受獨立性規範之人員已遵循中華民國會計師職業道德規範中有關獨立性之聲明，並與治理單位溝通所有可能被認為會影響會計師獨立性之關係及其他事項（包括相關防護措施）。



資誠

本會計師從與治理單位溝通之事項中，決定對彬台科技股份有限公司民國 111 年度個體財務報表查核之關鍵查核事項。本會計師於查核報告中敘明該等事項，除非法令不允許公開揭露特定事項，或在極罕見情況下，本會計師決定不於查核報告中溝通特定事項，因可合理預期此溝通所產生之負面影響大於所增進之公眾利益。

資 誠 聯 合 會 計 師 事 務 所

廖福銘

會計師

廖福銘

徐聖忠

徐聖忠



金融監督管理委員會

核准簽證文號：金管證審字第 1090350620 號

金管證審字第 1010034097 號

中 華 民 國 1 1 2 年 3 月 2 9 日

 彬台科技股份有限公司
 個體資產負債表
 民國111年及110年12月31日

單位：新台幣仟元

資	產	附註	111年12月31日			110年12月31日		
			金	額	%	金	額	%
流動資產								
1100	現金及約當現金	六(一)	\$	69,672	8	\$	121,298	15
1140	合約資產—流動	六(十六)		19,427	2		25,259	3
1150	應收票據淨額	六(三)		2,631	1		384	-
1170	應收帳款淨額	六(三)		45,953	6		18,779	2
1180	應收帳款—關係人淨額	七		2,509	-		1,113	-
1210	其他應收款—關係人	七		2,464	-		1,052	-
130X	存貨	六(四)		41,729	5		61,194	8
1410	預付款項	六(五)及七		195,183	23		121,714	15
1470	其他流動資產			608	-		434	-
11XX	流動資產合計			<u>380,176</u>	<u>45</u>		<u>351,227</u>	<u>43</u>
非流動資產								
1517	透過其他綜合損益按公允價值衡量 之金融資產—非流動	六(二)		54,881	7		39,488	5
1550	採用權益法之投資	六(六)		311,741	37		331,663	40
1600	不動產、廠房及設備	六(七)及八		68,141	8		68,408	8
1755	使用權資產	六(八)		11,578	1		6,736	1
1780	無形資產			581	-		521	-
1840	遞延所得稅資產	六(二十一)		20,371	2		20,681	3
1920	存出保證金	八		1,297	-		1,297	-
15XX	非流動資產合計			<u>468,590</u>	<u>55</u>		<u>468,794</u>	<u>57</u>
1XXX	資產總計		\$	<u>848,766</u>	<u>100</u>	\$	<u>820,021</u>	<u>100</u>

(續次頁)

 杉台科技(股)有限公司
 個體財務報表
 民國111年及110年12月31日

單位：新台幣仟元

負債及權益		附註	111 年 12 月 31 日			110 年 12 月 31 日		
			金	額	%	金	額	%
流動負債								
2100	短期借款	六(九)	\$	30,870	4	\$	-	-
2110	應付短期票券	六(十)		10,000	1		20,000	2
2130	合約負債—流動	六(十六)及七		262,764	31		250,189	30
2150	應付票據			15,378	2		29,460	4
2170	應付帳款			20,628	2		14,103	2
2200	其他應付款			12,438	1		13,258	2
2250	負債準備—流動	六(十二)		14,160	2		5,088	1
2280	租賃負債—流動			4,651	1		4,263	-
2399	其他流動負債—其他			1,571	-		2,145	-
21XX	流動負債合計			<u>372,460</u>	<u>44</u>		<u>338,506</u>	<u>41</u>
非流動負債								
2570	遞延所得稅負債	六(二十一)		263	-		-	-
2580	租賃負債—非流動			7,141	1		2,826	-
2640	淨確定福利負債—非流動	六(十一)		3,640	-		7,111	1
2670	其他非流動負債—其他	六(六)		2,070	-		-	-
25XX	非流動負債合計			<u>13,114</u>	<u>1</u>		<u>9,937</u>	<u>1</u>
2XXX	負債總計			<u>385,574</u>	<u>45</u>		<u>348,443</u>	<u>42</u>
權益								
股本								
3110	普通股股本	六(十三)		380,417	45		380,417	46
資本公積								
3200	資本公積	六(十四)		69,581	8		69,581	9
保留盈餘								
3310	法定盈餘公積	六(十五)		7,907	1		6,435	1
3320	特別盈餘公積			14,164	2		14,558	2
3350	未分配盈餘(待彌補虧損)		(14,800)	(2)		14,752	2
其他權益								
3400	其他權益			5,923	1	(14,165)	(2)
3XXX	權益總計			<u>463,192</u>	<u>55</u>		<u>471,578</u>	<u>58</u>
重大或有負債及未認列之合約承諾 九								
重大之期後事項 十一								
3X2X	負債及權益總計		\$	<u>848,766</u>	<u>100</u>	\$	<u>820,021</u>	<u>100</u>

後附個體財務報表附註為本個體財務報告之一部分，請併同參閱。

董事長：洪振攀



經理人：林添進



會計主管：許錦碧



 彬台科技股份有限公司
 個體綜合損益表
 民國 111 年及 110 年 1 月 1 日至 12 月 31 日

單位：新台幣仟元
 (除每股(虧損)盈餘為新台幣元外)

項目	附註	111 年 度	110 年 度
		金 額 %	金 額 %
營業收入	六(十六)及七		
4100 銷貨收入		\$ 336,255 80	\$ 320,830 63
4500 工程收入		72,658 17	166,761 33
4600 勞務收入		10,620 3	20,852 4
4000 營業收入合計		\$ 419,533 100	\$ 508,443 100
營業成本	六(四)(十九)(二十)及七		
5100 銷貨成本		(295,076) (70)	(281,950) (55)
5500 工程成本		(36,083) (9)	(129,886) (26)
5600 勞務成本		(1,617) -	(1,156) -
5000 營業成本合計		(332,776) (79)	(412,992) (81)
5950 營業毛利淨額		86,757 21	95,451 19
營業費用	六(十九)(二十)及七		
6100 推銷費用		(30,173) (7)	(30,176) (6)
6200 管理費用		(55,961) (13)	(53,494) (11)
6450 預期信用減損損失	六(十六)及十二(二)	(1,500) (1)	(944) -
6000 營業費用合計		(87,634) (21)	(84,614) (17)
6900 營業(損失)利益		(877) -	10,837 2
營業外收入及支出			
7100 利息收入		57 -	15 -
7010 其他收入	六(十七)	5,622 1	8,689 2
7020 其他利益及損失	六(十八)	2,150 1	296 -
7050 財務成本		(256) -	(418) -
7070 採用權益法認列之子公司、關聯企業及合資損益之份額	六(六)	(27,860) (7)	(5,512) (1)
7000 營業外收入及支出合計		(20,287) (5)	3,070 1
7900 稅前(淨損)淨利		(21,164) (5)	13,907 3
7950 所得稅利益(費用)	六(二十一)	292 -	(3,697) (1)
8200 本期(淨損)淨利		(\$ 20,872) (5)	\$ 10,210 2
其他綜合損益(淨額)			
不重分類至損益之項目			
8311 確定福利計畫之再衡量數	六(十一)	\$ 1,908 -	\$ 4,509 1
8316 透過其他綜合損益按公允價值衡量之權益工具投資未實現評價損益	六(二)	15,393 4	2,674 -
8310 不重分類至損益之項目總額		17,301 4	7,183 1
後續可能重分類至損益之項目			
8361 國外營運機構財務報表換算之兌換差額	六(六)	5,868 1	(2,851) -
8399 與可能重分類之項目相關之所得稅	六(二十一)	(1,173) -	570 -
8360 後續可能重分類至損益之項目總額		4,695 1	(2,281) -
8300 其他綜合損益(淨額)		\$ 21,996 5	\$ 4,902 1
8500 本期綜合損益總額		\$ 1,124 -	\$ 15,112 3
每股(虧損)盈餘	六(二十二)		
9750 基本		(\$ 0.55)	\$ 0.27
9850 稀釋		(\$ 0.55)	\$ 0.27

後附個體財務報表附註為本個體財務報告之一部分，請併同參閱。

董事長：洪振攀

經理人：林添進

會計主管：許錦碧



彰台利豐(股)有限公司

彰台利豐(股)有限公司

民國111年12月31日

單位：新台幣仟元

附註	普通股	股本	公積金	盈餘	其他	權益	其他		權益
							國外營運機構財務報表換算之兌換差額	透過其他綜合損益按公允價值衡量之金融資產未實現損益	
110年度									
110年1月1日餘額	\$ 380,417	\$ 70,000	\$ 4,523	\$ 8,377	\$ 19,120	\$ 27,757	\$ 13,199	\$ 467,879	
本期淨利	-	-	-	-	10,210	-	-	10,210	
本期其他綜合損益	-	-	-	-	4,509	(2,281)	2,674	4,902	
本期綜合損益總額	-	-	-	-	14,719	(2,281)	2,674	15,112	
109年度盈餘分配：									
提列法定盈餘公積	-	-	1,912	-	(1,912)	-	-	-	
提列特別盈餘公積	-	-	-	6,181	(6,181)	-	-	-	
現金股利	-	-	-	-	(10,994)	-	-	(10,994)	
資本公積配發現金	-	(419)	-	-	-	-	-	(419)	
110年12月31日餘額	\$ 380,417	\$ 69,581	\$ 6,435	\$ 14,558	\$ 14,752	\$ 30,038	\$ 15,873	\$ 471,578	
111年度									
111年1月1日餘額	\$ 380,417	\$ 69,581	\$ 6,435	\$ 14,558	\$ 14,752	\$ 30,038	\$ 15,873	\$ 471,578	
本期淨損	-	-	-	-	(20,872)	-	-	(20,872)	
本期其他綜合損益	-	-	-	-	1,908	4,695	15,393	21,996	
本期綜合損益總額	-	-	-	-	(18,964)	4,695	15,393	1,124	
110年度盈餘分配：									
提列法定盈餘公積	-	-	1,472	-	(1,472)	-	-	-	
迴轉特別盈餘公積	-	-	-	394	(394)	-	-	-	
現金股利	-	-	-	-	(9,510)	-	-	(9,510)	
111年12月31日餘額	\$ 380,417	\$ 69,581	\$ 7,907	\$ 14,164	\$ 14,800	\$ 25,343	\$ 31,266	\$ 463,192	

後附個體財務報表附註為本個體財務報告之一部分，請併同參閱。



董事長：洪振華



經理人：林添進



會計主管：許錦碧

 彬台科技股份有限公司
 個體現金流量表
 民國111年及110年1月1日至12月31日

單位：新台幣仟元

附註	111年1月1日 至12月31日	110年1月1日 至12月31日
營業活動之現金流量		
本期稅前(淨損)淨利	(\$ 21,164)	\$ 13,907
調整項目		
收益費損項目		
存貨跌價及呆滯損失	六(四) 2,926	-
折舊費用	六(十九) 5,610	6,019
攤銷費用	六(十九) 408	707
預期信用損失減損損失	六(十六)及十二 (二) 1,500	944
利息費用	256	418
利息收入	(57)	(15)
股利收入	六(二)(十七) (1,259)	(944)
採用權益法認列之子公司及關聯企業損益 份額	六(六) 27,860	5,512
與營業活動相關之資產/負債變動數		
與營業活動相關之資產之淨變動		
合約資產	(1,056)	9,147
應收票據淨額	(2,247)	2,237
應收帳款(含關係人)	(23,182)	15,495
其他應收款(含關係人)	(1,412)	7,643
存貨	16,539	144,943
預付款項	(73,469)	(36,999)
其他流動資產	(174)	(66)
與營業活動相關之負債之淨變動		
合約負債	12,575	(61,953)
應付票據(含關係人)	(14,082)	1,448
應付帳款(含關係人)	6,525	(4,499)
其他應付款(含關係人)	(820)	(1,893)
負債準備	9,072	1,264
其他流動負債—其他	(574)	905
淨確定福利負債	(1,563)	(1,023)
營運產生之現金(流出)流入	(57,788)	103,197
支付之利息	(256)	(418)
所得稅支付數	(308)	-
營業活動之淨現金(流出)流入	(58,352)	102,779

(續次頁)

 彬台科技股份有限公司
 個體現金流量表
 民國111年及110年1月1日至12月31日

單位：新台幣仟元

	附註	111年1月1日 至12月31日		110年1月1日 至12月31日
<u>投資活動之現金流量</u>				
取得不動產、廠房及設備	六(七)	(\$ 617)	(\$	199)
購置無形資產		(468)	(450)
存出保證金減少		-		617
收取之利息		57		15
收取之股利	六(二)	1,259		944
投資活動之淨現金流入		231		927
<u>籌資活動之現金流量</u>				
短期借款增加	六(二十三)	30,870		-
短期借款償還	六(二十三)	-	(8,000)
應付短期票券(減少)增加	六(二十三)	(10,000)		20,000
租賃本金償還	六(二十三)	(4,865)	(4,705)
發放現金股利	六(十五)	(9,510)	(10,994)
資本公積發放現金	六(十四)	-	(419)
籌資活動之淨現金流入(流出)		6,495	(4,118)
本期現金及約當現金(減少)增加數		(51,626)		99,588
期初現金及約當現金餘額		121,298		21,710
期末現金及約當現金餘額		\$ 69,672	\$	121,298

後附個體財務報表附註為本個體財務報告之一部分，請併同參閱。

董事長：洪振攀



經理人：林添進



會計主管：許錦碧





杉台科技股份有限公司
個體財務報表附註
民國111年度及110年度

單位：新台幣仟元
(除特別註明者外)

一、公司沿革

杉台科技股份有限公司(以下簡稱「本公司」)於民國70年4月設立，主要營業項目為食品機械、包裝機械設備之工程規劃、設計、承造及系統整合試車業務等。本公司股票自民國100年10月20日起於財團法人中華民國證券櫃檯買賣中心上櫃買賣。

二、通過財務報告之日期及程序

本個體財務報告已於民國112年3月13日經董事會通過。

三、新發布及修訂準則及解釋之適用

(一)已採用金融監督管理委員會(以下簡稱「金管會」)認可並發布生效之新發布、修正後國際財務報導準則之影響

下表彙列金管會認可並發布生效之民國111年適用之國際財務報導準則之新發布、修正及修訂之準則及解釋：

新發布/修正/修訂準則及解釋	國際會計準則理事會 發布之生效日
國際財務報導準則第3號之修正「對觀念架構之索引」	民國111年1月1日
國際會計準則第16號之修正「不動產、廠房及設備：達到預定使用狀態前之價款」	民國111年1月1日
國際會計準則第37號之修正「虧損性合約—履行合約之成本」	民國111年1月1日
2018-2020週期之年度改善	民國111年1月1日

經本公司評估上述準則及解釋對本公司財務狀況與財務績效並無重大影響。

(二)尚未採用金管會認可之新發布、修正後國際財務報導準則之影響

下表彙列金管會認可之民國112年適用之國際財務報導準則之新發布、修正及修訂之準則及解釋：

新發布/修正/修訂準則及解釋	國際會計準則理事會 發布之生效日
國際會計準則第1號之修正「會計政策之揭露」	民國112年1月1日
國際會計準則第8號之修正「會計估計之定義」	民國112年1月1日
國際會計準則第12號之修正「與單一交易所產生之資產及負債有關之遞延所得稅」	民國112年1月1日

經本公司評估上述準則及解釋對本公司財務狀況與財務績效並無重大影響。

(三) 國際會計準則理事會已發布但尚未經金管會認可之國際財務報導準則之影響

下表彙列國際會計準則理事會已發布但尚未納入金管會認可之國際財務報導準則之新發布、修正及修訂之準則及解釋：

<u>新發布/修正/修訂準則及解釋</u>	<u>國際會計準則理事會 發布之生效日</u>
國際財務報導準則第10號及國際會計準則第28號之修正「投資者與其關聯企業或合資間之資產出售或投入」	待國際會計準則理事會決定
國際財務報導準則第16號之修正「售後租回中之租賃負債」	民國113年1月1日
國際財務報導準則第17號「保險合約」	民國112年1月1日
國際財務報導準則第17號「保險合約」之修正	民國112年1月1日
國際財務報導準則第17號之修正「初次適用國際財務報導準則第17號及國際財務報導準則第9號—比較資訊」	民國112年1月1日
國際會計準則第1號之修正「負債之流動或非流動分類」	民國113年1月1日
國際會計準則第1號之修正「具合約條款之非流動負債」	民國113年1月1日

經本公司評估上述準則及解釋對本公司財務狀況與財務績效並無重大影響。

四、重大會計政策之彙總說明

編製本個體財務報告所採用之主要會計政策說明如下。除另有說明外，此等政策在所有報導期間一致地適用。

(一) 遵循聲明

本個體財務報告係依據證券發行人財務報告編製準則編製。

(二) 編製基礎

1. 除下列重要項目外，本個體財務報告係按歷史成本編製：

- (1) 按公允價值衡量之透過其他綜合損益按公允價值衡量之金融資產。
- (2) 按退休基金資產減除確定福利義務現值之淨額認列之確定福利負債。

2. 編製符合金管會認可之國際財務報導準則、國際會計準則、解釋及解釋公告(以下簡稱 IFRSs)之財務報告需要使用一些重要會計估計，在應用本公司的會計政策過程中亦需要管理階層運用其判斷，涉及高度判斷或複雜性之項目，或涉及個體財務報告之重大假設及估計之項目，請詳附註五說明。

(三) 外幣換算

本公司內每一個體之財務報告所列之項目，均係以該個體營運所處主要經

濟環境之貨幣（即功能性貨幣）衡量。本個體財務報告係以本公司之功能性貨幣「新台幣」作為表達貨幣列報。

1. 外幣交易及餘額

- (1) 外幣交易採用交易日或衡量日之即期匯率換算為功能性貨幣，換算此等交易產生之換算差額認列為當期損益。
- (2) 外幣貨幣性資產及負債餘額，按資產負債表日之即期匯率評價調整，因調整而產生之換算差額認列為當期損益。
- (3) 外幣非貨幣性資產及負債餘額，屬透過損益按公允價值衡量者，按資產負債表日之即期匯率評價調整，因調整而產生之兌換差額認列為當期損益；屬透過其他綜合損益按公允價值衡量者，按資產負債表日之即期匯率評價調整，因調整而產生之兌換差額認列於其他綜合損益項目；屬非按公允價值衡量者，則按初始交易日之歷史匯率衡量。
- (4) 所有其他兌換損益按交易性質在綜合損益表之其他利益及損失列報。

2. 國外營運機構之換算

功能性貨幣與表達貨幣不同之所有公司個體及關聯企業，其經營結果和財務狀況以下列方式換算為表達貨幣：

- (1) 表達於每一資產負債表之資產及負債係以該資產負債表日之收盤匯率換算；
- (2) 表達於每一綜合損益表之收益及費損係以當期平均匯率換算；及
- (3) 所有因換算而產生之兌換差額認列為其他綜合損益。

(四) 資產負債區分流動及非流動之分類標準

1. 本公司因所承接工程專案之營業週期通常長於一年，與工程合約相關之資產負債，係按營業週期作為劃分流動與非流動之標準，其餘資產負債科目則以一年為劃分標準。
2. 資產符合下列條件之一者，分類為流動資產：
 - (1) 預期將於正常營業週期中實現該資產，或意圖將其出售或消耗者。
 - (2) 主要為交易目的而持有者。
 - (3) 預期於資產負債表日後十二個月內實現者。
 - (4) 現金或約當現金，但於資產負債表日後至少十二個月交換或用以清償負債受到限制者除外。

本公司將所有不符合上述條件之資產分類為非流動。

3. 負債符合下列條件之一者，分類為流動負債：

- (1) 預期將於正常營業週期中清償者。
- (2) 主要為交易目的而持有者。
- (3) 預期於資產負債表日後十二個月內到期清償者。
- (4) 不能無條件將清償期限遞延至資產負債表日後至少十二個月者。負債之條款，可能依交易對方之選擇，以發行權益工具而導致清償者，不影響其分類。

本公司將所有不符合上述條件之負債分類為非流動。

(五) 透過其他綜合損益按公允價值衡量之金融資產

1. 係指原始認列時作一不可撤銷之選擇，將非持有供交易之權益工具投資的公允價值變動列報於其他綜合損益。
2. 本公司對於符合交易慣例之透過其他綜合損益按公允價值衡量之金融資產係採用交易日會計。
3. 本公司於原始認列時按其公允價值加計交易成本衡量，後續按公允價值衡量，屬權益工具之公允價值變動認列於其他綜合損益，於除列時，先前認列於其他綜合損益之累積利益或損失後續不得重分類至損益，轉列至保留盈餘項下。當收取股利之權利確立，與股利有關之經濟效益很有可能流入，及股利金額能可靠衡量時，本公司於損益認列股利收入。

(六) 應收帳款及票據

1. 係指依合約約定，已具無條件收取因移轉商品或勞務所換得對價金額權利之帳款及票據。
2. 屬未付息之短期應收帳款及票據，因折現之影響不大，本公司係以原始發票金額衡量。

(七) 金融資產減損

本公司於每一資產負債表日，就透過其他綜合損益按公允價值衡量之金融資產及按攤銷後成本衡量之金融資產與包含重大財務組成部分之應收帳款，考量所有合理且可佐證之資訊(包括前瞻性者)後，對自原始認列後信用風險並未顯著增加者，按 12 個月預期信用損失金額衡量備抵損失；對自原始認列後信用風險已顯著增加者，按存續期間預期信用損失金額衡量備抵損失；就不包含重大財務組成部分之應收帳款或合約資產，按存續期間預期信用損失金額衡量備抵損失。

(八) 金融資產之除列

當本公司對收取來自金融資產現金流量之合約權利失效時，將除列金融資產。

(九) 存貨

存貨按成本與淨變現價值孰低者衡量，成本依加權平均法決定。製成品及在製品之成本包括原料、直接人工、其他直接成本及生產相關之製造費用，惟不包括借款成本。比較成本與淨變現價值孰低時，採逐項比較法，淨變現價值係指在正常營業過程中之估計售價減除至完工尚須投入之估計成本及相關變動銷售費用後之餘額。

(十) 採用權益法之投資—子公司及關聯企業

1. 子公司指受本公司控制之個體（包括結構型個體），當本公司暴露於來自對該個體之參與之變動報酬或對該等變動報酬享有權利，且透過對該個體之權力有能力影響該等報酬時，本公司即控制該個體。
2. 本公司與子公司間交易所產生之未實現損益業已銷除。子公司之會計政策已作必要之調整，與本公司採用之政策一致。
3. 本公司對子公司取得後之損益份額認列為當期損益，對其取得後之其他綜合損益份額則認列為其他綜合損益。如本公司對子公司所認列之損失份額等於或超過在該子公司之權益時，本公司繼續按持股比例認列損失。
4. 對子公司持股之變動若未導致喪失控制（與非控制權益之交易），係作為權益交易處理，亦即視為與業主間進行之交易。非控制權益之調整金額與所支付或收取對價之公允價值間之差額係直接認列為權益。
5. 關聯企業指所有本公司對其有重大影響而無控制之個體，一般係直接或間接持有其 20% 以上表決權之股份。本公司對關聯企業之投資採用權益法處理，取得時依成本認列。
6. 本公司對關聯企業取得後之損益份額認列為當期損益，對其取得後之其他綜合損益份額則認列為其他綜合損益。如本公司對任一關聯企業之損失份額等於或超過其在該關聯企業之權益（包括任何其他無擔保之應收款），本公司不認列進一步之損失，除非本公司對該關聯企業發生法定義務、推定義務或已代其支付款項。
7. 當關聯企業發生非損益及其他綜合損益之權益變動且不影響對關聯企業之持股比例時，本公司將歸屬於本公司可享有關聯企業份額下之權益變動按持股比例認列為「資本公積」。
8. 本公司與關聯企業間交易所產生之未實現損益業已依其對關聯企業之權益比例銷除；除非證據顯示該交易所轉讓之資產已減損，否則未實現損失亦予以消除。關聯企業之會計政策已作必要之調整，與本公司採用之政策一致。
9. 當本公司處分關聯企業時，如喪失對該關聯企業之重大影響，對於先前認列於其他綜合損益與該關聯企業有關之所有金額，其會計處理與本公司若直接處分相關資產或負債之基礎相同，亦即如先前認列為其他綜合損益之利益或損失，於處分相關資產或負債時將被重分類為損益，則當喪失對關聯企業之重大影響時，將該利益或損失自權益重分類為損益。如仍對該關聯企業有重大影響，僅按比例將先前在其他綜合損益中認列之金額依上述方式轉出。
10. 依證券發行人財務報告編製準則規定，個體財務報告當期損益及其他綜合損益應與合併基礎編製之財務報告中當期損益及其他綜合損益歸屬於母公司業主之分攤數相同，個體財務報告業主權益應與合併基礎編製之財務報告中歸屬於母公司業主之權益相同。

(十一) 不動產、廠房及設備

1. 不動產、廠房及設備係以取得成本為入帳基礎，並將購建期間之有關利息資本化。
2. 後續成本只有在與該項目有關之未來經濟效益很有可能流入本公司，且該項目之成本能可靠衡量時，才包括在資產之帳面金額或認列為一項單獨資產。被重置部分之帳面金額應除列。所有其他維修費用於發生時認列為當期損益。
3. 不動產、廠房及設備之後續衡量採成本模式，除土地不提折舊外，其他按估計耐用年限以直線法計提折舊。不動產、廠房及設備各項組成若屬重大，則單獨提列折舊。
4. 本公司於每一財務年度結束對各項資產之殘值、耐用年限及折舊方法進行檢視，若殘值及耐用年限之預期值與先前之估計不同時，或資產所含之未來經濟效益之預期消耗型態已有重大變動，則自變動發生日起依國際會計準則第8號「會計政策、會計估計變動及錯誤」之會計估計變動規定處理。

各項資產之耐用年限如下：

房屋及建築	40 年
辦公設備	3 ~ 5 年
其他設備	3 ~ 5 年

(十二) 承租人之租賃交易－使用權資產/租賃負債

1. 租賃資產於可供本公司使用之日認列為使用權資產及租賃負債。當租賃合約係屬短期租賃或低價值標的資產之租賃時，將租賃給付採直線法於租賃期間認列為費用。
2. 租賃負債於租賃開始日將尚未支付之租賃給付按本公司增額借款利率折現後之現值認列，租賃給付包括固定給付，減除可收取之任何租賃誘因。

後續採利息法按攤銷後成本法衡量，於租賃期間提列利息費用。當非屬合約修改造成租賃期間或租賃給付變動時，將重評估租賃負債，並將再衡量數調整使用權資產。

3. 使用權資產於租賃開始日按成本認列，成本包括：

- (1) 租賃負債之原始衡量金額；
- (2) 於開始日或之前支付之任何租賃給付。

後續採成本模式衡量，於使用權資產之耐用年限屆滿時或租賃期間屆滿時兩者之較早者，提列折舊費用。當租賃負債重評估時，使用權資產將調整租賃負債之任何再衡量數。

(十三) 無形資產

電腦軟體以取得成本認列，依直線法按估計耐用年限 3~5 年攤銷。

(十四) 非金融資產減損

本公司於資產負債表日針對有減損跡象之資產，估計其可回收金額，當可回收金額低於其帳面價值時，則認列減損損失。可回收金額係指一項資產之公允價值減處分成本或其使用價值，兩者較高者。當以前年度已認列資產減損之情況不存在或減少時，則迴轉減損損失，惟迴轉減損損失而增加之資產帳面金額，不超過該資產若未認列減損損失情況下減除折舊或攤銷後之帳面金額。

(十五) 借款

係指向銀行借入之長、短期款項。本公司於原始認列時按其公允價值減除交易成本衡量，後續就減除交易成本後之價款與贖回價值之任何差額，採有效利息法按攤銷程序於流通期間內認列利息費用於損益。

(十六) 應付帳款及票據

1. 係指因賒購原物料、商品或勞務所發生之債務及因營業與非因營業而發生之應付票據。
2. 屬未付息之短期應付帳款及票據，因折現之影響不大，本公司係以原始發票金額衡量。

(十七) 金融負債之除列

本公司於合約明定之義務履行、取消或到期時，除列金融負債。

(十八) 負債準備

負債準備(包含保固等)係因過去事件而負有現時法定或推定義務，很有可能需要流出具經濟效益之資源以清償該義務，且該義務之金額能可靠估計時認列。負債準備之衡量係以資產負債表日清償該義務所需支出之最佳估計現值衡量，折現率採用反映目前市場對貨幣時間價值及負債特定風險之評估之稅前折現率，折現之攤銷認列為利息費用。未來營運損失不得認列負債準備。

(十九) 員工福利

1. 短期員工福利

短期員工福利係以預期支付之非折現金額衡量，並於相關服務提供時認列為費用。

2. 退休金

(1) 確定提撥計畫

對於確定提撥計畫，係依權責發生基礎將應提撥之退休基金數額認列為當期之退休金成本。預付提撥金於可退還現金或減少未來給付之範圍內認列為資產。

(2) 確定福利計畫

- A. 確定福利計畫下之淨義務係以員工當期或過去服務所賺得之未來福利金額折現計算，並以資產負債表日之確定福利義務現值減除計畫資產之公允價值。確定福利淨義務每年由精算師採用預計單位福利法計算，折現率係使用資產負債表日與確定福利計畫之貨幣及期間一致之政府公債（於資產負債表日）之市場殖利率。
- B. 確定福利計畫產生之再衡量數於發生當期認列於其他綜合損益，並表達於保留盈餘。
- C. 前期服務成本之相關費用立即認列為損益。

3. 離職福利

離職福利係於正常退休日前終止對員工之聘僱或當員工決定接受公司之福利邀約以換取聘僱之終止而提供之福利。本公司係於不再能撤銷離職福利之要約或於認列相關重組成本之孰早者時認列費用。不預期在資產負債表日後 12 個月全部清償之福利應予以折現。

4. 員工酬勞及董監酬勞

員工酬勞及董監事酬勞係於具法律或推定義務且金額可合理估計時，認列為費用及負債。嗣後決議實際配發金額與估列金額有差異時，則按會計估計變動處理。

(二十) 所得稅

1. 所得稅費用包含當期及遞延所得稅。除與列入其他綜合損益或直接列入權益之項目有關之所得稅分別列入其他綜合損益或直接列入權益外，所得稅係認列於損益。
2. 本公司依據營運及產生應課稅所得之所在國家在資產負債表日已立法或已實質性立法之稅率計算當期所得稅。管理階層就適用所得稅相關法規定期評估所得稅申報之狀況，並在適用情況下根據預期須向稅捐機關支付之稅款估列所得稅負債。未分配盈餘依所得稅法加徵之所得稅，嗣盈餘產生年度之次年度於股東會通過盈餘分派案後，始就實際盈餘之分派情形，認列未分配盈餘所得稅費用。
3. 遞延所得稅採用資產負債表法，按資產及負債之課稅基礎與其於合併資產負債表之帳面金額所產生之暫時性差異認列。源自於原始認列之商譽所產生之遞延所得稅負債則不予認列，若遞延所得稅源自於交易（不包括企業合併）中對資產或負債之原始認列，且在交易當時未影響會計利潤或課稅所得（課稅損失），則不予認列。若投資子公司產生之暫時性差異，本公司可以控制暫時性差異迴轉之時點，且暫時性差異很有可能於可預見之未來不會迴轉者則不予認列。遞延所得稅採用在資產負債表日已立法或已實質性立法，並於有關之遞延所得稅資產實現或遞延所得稅負債清償時預期適用之稅率（及稅法）為準。
4. 遞延所得稅資產於暫時性差異很有可能用以抵減未來應課稅所得之範圍內認列，並於每一資產負債表日重評估未認列及已認列之遞延所得稅資產。

5. 當有法定執行權將所認列之當期所得稅資產及負債金額互抵且有意圖以淨額基礎清償或同時實現資產及清償負債時，始將當期所得稅資產及當期所得稅負債互抵；當有法定執行權將當期所得稅資產及當期所得稅負債互抵，且遞延所得稅資產及負債由同一稅捐機關課徵所得稅之同一納稅主體、或不同納稅主體產生但各主體意圖以淨額基礎清償或同時實現資產及清償負債時，始將遞延所得稅資產及負債互抵。

(二十一) 股本

普通股分類為權益。直接歸屬於發行新股或認股權之增額成本以扣除所得稅後之淨額於權益中列為價款減項。

(二十二) 股利分配

分派予本公司股東之股利於本公司股東會決議分派股利時於財務報告認列，分派現金股利認列為負債。

(二十三) 收入認列

1. 商品銷貨收入

- (1) 本公司之商品銷貨收入來自於食品機械、包裝機械等設備之銷售。由於銷售之設備於客戶驗收時才將控制權完全移轉與客戶，客戶對商品已有使用之權利，並承擔商品陳舊過時風險，本公司係於該時點認列收入，應收帳款與合約資產之認列係依據合約訂定之收款條件。
- (2) 本公司對銷售之產品提供標準保固，對產品瑕疵負有維修之義務，於銷貨時認列負債準備。
- (3) 應收帳款於商品交付予客戶時認列，因自該時點起本公司對合約價款具無條件權利，僅須時間經過即可自客戶收取對價。

2. 工程收入

- (1) 本公司之工程收入來自生產線工程，由於建造所投入之成本與履約義務之完成程度直接相關，本公司係以實際投入成本佔預期總成本比例衡量完成進度。本公司於建造過程逐步認列合約資產，於開立帳單時將其轉列為應收帳款。若已請款之工程款超過認列收入之金額，差額係認列為合約負債。依合約條款由客戶扣留之工程保留款旨在確保本公司完成所有合約義務，於履約完成前係認列為合約資產。
- (2) 本公司對收入、成本及完工程度之估計隨情況改變進行修正。任何導因於估計變動之估計收入、成本增加或減少，於導致修正之情況被管理階層所知悉之期間內反映於損益。

3. 勞務收入

(1) 本公司之勞務收入來自維修服務。

(2) 維修服務在設備修繕完成後才完成履約之義務，相關收入係於維修服務完成時認列，並於維修服務完成後付款，故安裝完成時認列收入及應收帳款。

五、重大會計判斷、估計及假設不確定性之主要來源

本公司編製本個體財務報告時，管理階層已運用其判斷以決定所採用之會計政策，並依據資產負債表日當時之情況對於未來事件之合理預期以作出會計估計及假設。所作出之重大會計估計與假設可能與實際結果存有差異，將考量歷史經驗及其他因子持續評估及調整。該等估計及假設具有導致資產及負債帳面金額於下個財務年度重大調整之風險。請詳下列對重大會計判斷、估計與假設不確定性之說明：

(一) 會計政策採用之重要判斷

收入總額或淨額認列

本公司依據交易型態及其經濟實質判定對客戶承諾之性質究係由其本身提供特定商品或勞務之履約義務(即本公司為主理人)，或係為另一方安排提供該等商品或勞務之履約義務(即本公司為代理人)。當本公司於移轉特定商品或勞務予客戶前，控制該商品或勞務，則本公司為主理人，就移轉特定商品或勞務之預期有權取得之對價總額認列收入。若特定商品或勞務移轉予客戶前，本公司並未控制該等商品或勞務，則本公司為代理人，係為另一方提供特定商品或勞務予客戶作安排，就此安排有權取得之任何收費或佣金認列為收入。

本公司依據下列指標判定於特定商品或勞務移轉予客戶前控制該商品或勞務：

1. 對完成提供特定商品或勞務之承諾負有主要責任。
2. 於特定商品或勞務移轉予客戶前或於控制移轉後承擔存貨風險。
3. 對特定商品或勞務具有訂定價格之裁量權。

(二) 重要會計估計及假設

存貨之評價

由於存貨須以成本與淨變現價值孰低者計價，故本公司必須運用判斷及估計決定資產負債表日存貨之淨變現價值。由於科技快速變遷，本公司評估資產負債表日存貨因正常損耗、過時陳舊或無市場銷售價值之金額，並將存貨成本沖減至淨變現價值。此存貨評價主要係依未來特定期間內之產品需求為估計基礎，故可能產生重大變動。

六、重要會計項目之說明

(一)現金

	111年12月31日	110年12月31日
庫存現金及週轉金	\$ 544	\$ 604
支票存款及活期存款	69,128	120,694
	<u>\$ 69,672</u>	<u>\$ 121,298</u>

1. 本公司往來之金融機構信用品質良好，且本公司與多家金融機構往來以分散信用風險，預期發生違約之可能性甚低。
2. 本公司未有將現金提供質押之情形。

(二)透過其他綜合損益按公允價值衡量之金融資產-非流動

項 目	111年12月31日	110年12月31日
權益工具		
上櫃公司股票	\$ 23,615	\$ 23,615
評價調整	31,266	15,873
	<u>\$ 54,881</u>	<u>\$ 39,488</u>

1. 上述係本公司將屬策略性投資之權益工具分類為透過其他綜合損益按公允價值衡量之金融資產。
2. 透過其他綜合損益按公允價值衡量之金融資產認列於損益及綜合損益之明細如下：

	111年度	110年度
<u>透過其他綜合損益按公允價值衡量之權益工具</u>		
認列於其他綜合損益之公允價值變動	\$ 15,393	\$ 2,674
認列於損益之股利收入	<u>\$ 1,259</u>	<u>\$ 944</u>

3. 本公司未有將透過其他綜合損益按公允價值衡量之金融資產提供作為質押擔保之情形。

(三)應收票據及帳款

	111年12月31日	110年12月31日
應收票據	<u>\$ 2,631</u>	<u>\$ 384</u>
應收帳款	\$ 48,663	\$ 20,600
減：備抵損失	(2,710)	(1,821)
	<u>\$ 45,953</u>	<u>\$ 18,779</u>

1. 應收帳款之帳齡分析如下：

	111年12月31日	110年12月31日
未逾期	\$ 39,840	\$ 17,093
1-180天內	5,768	1,790
181-360天	44	-
361-720天	1,106	-
721天以上	1,905	1,717
	<u>\$ 48,663</u>	<u>\$ 20,600</u>

以上係以逾期天數為基準進行之帳齡分析。

2. 民國 111 年及 110 年 12 月 31 日，本公司之應收票據皆屬未逾期。

3. 民國 111 年及 110 年 12 月 31 日之應收帳款及應收票據餘額均為客戶合約所產生，另於民國 110 年 1 月 1 日客戶合約之應收帳款及應收票據餘額合計為\$38,112。

4. 本公司未有將應收票據及帳款提供質押之情形。

5. 在不考慮所持有之擔保品或其他信用增強之情況下，最能代表本公司應收票據於民國 111 年及 110 年 12 月 31 日信用風險最大之暴險金額分別為\$2,631 及\$384；最能代表本公司應收帳款於民國 111 年及 110 年 12 月 31 日信用風險最大之暴險金額分別為\$45,953 及\$18,779。

6. 相關應收帳款及應收票據信用風險資訊請詳附註十二(二)。

(四)存貨

	111年12月31日	110年12月31日
原料	\$ 13,842	\$ 7,296
在製品	52,440	39,185
商品存貨	9,080	45,420
	75,362	91,901
減：備抵存貨跌價損失	(33,633)	(30,707)
	<u>\$ 41,729</u>	<u>\$ 61,194</u>

1. 本公司當期認列為費損之存貨成本：

	111年度	110年度
已出售存貨成本	\$ 292,150	\$ 281,871
存貨跌價損失	2,926	79
	295,076	281,950
加：工程成本	36,083	129,886
勞務成本	1,617	1,156
	<u>\$ 332,776</u>	<u>\$ 412,992</u>

2. 本公司未有以存貨提供擔保之情形。

(五) 預付款項

	<u>111年12月31日</u>	<u>110年12月31日</u>
預付貨款	\$ 193,763	\$ 120,431
預付費用	1,420	1,283
	<u>\$ 195,183</u>	<u>\$ 121,714</u>

(六) 採用權益法之投資

<u>表列採用權益法之投資</u>	<u>111年</u>	<u>110年</u>
1月1日	\$ 331,663	\$ 340,026
採用權益法之投資損益份額	(27,860)	(5,512)
重分類採用權益法之投資貸餘	2,070	-
其他權益變動	5,868	(2,851)
12月31日	<u>\$ 311,741</u>	<u>\$ 331,663</u>

<u>表列其他非流動負債-其他</u>	<u>111年</u>	<u>110年</u>
1月1日	\$ -	\$ -
重分類採用權益法之投資貸餘	2,070	-
12月31日	<u>\$ 2,070</u>	<u>\$ -</u>

	<u>111年12月31日</u>	<u>110年12月31日</u>
子公司	<u>\$ 309,671</u>	<u>\$ 331,663</u>

1. 有關本公司之子公司資訊，請參見本公司民國 111 年度合併財務報表附註四、(三)。

2. 關聯企業

本公司個別不重大關聯企業之基本資訊如下：

<u>公司名稱</u>	<u>持股比率</u>		<u>關係之性質</u>	<u>衡量方法</u>
	<u>111年12月31日</u>	<u>110年12月31日</u>		
Taibeco (Thailand) Co., Ltd.	49%	49%	關聯企業	權益法

截至民國 111 年及 110 年 12 月 31 日止，本公司因認列被投資公司 Taibeco (Thailand) Co., Ltd. 之虧損致對被投資公司 Taibeco (Thailand) Co., Ltd. 之淨投資為零，故停止按權益法認列損失。

(七) 不動產、廠房及設備

	<u>土地</u>	<u>房屋及建築</u>	<u>辦公設備</u>	<u>其他設備</u>	<u>合計</u>
111年1月1日					
成本	\$ 55,900	\$ 21,521	\$ 9,022	\$ 3,660	\$ 90,103
累計折舊及減損	<u>-</u>	<u>(9,702)</u>	<u>(8,380)</u>	<u>(3,613)</u>	<u>(21,695)</u>
	<u>\$ 55,900</u>	<u>\$ 11,819</u>	<u>\$ 642</u>	<u>\$ 47</u>	<u>\$ 68,408</u>
111年					
1月1日	\$ 55,900	\$ 11,819	\$ 642	\$ 47	\$ 68,408
增添	-	-	526	91	617
折舊費用	<u>-</u>	<u>(384)</u>	<u>(466)</u>	<u>(34)</u>	<u>(884)</u>
12月31日	<u>\$ 55,900</u>	<u>\$ 11,435</u>	<u>\$ 702</u>	<u>\$ 104</u>	<u>\$ 68,141</u>
111年12月31日					
成本	\$ 55,900	\$ 21,521	\$ 8,461	\$ 3,751	\$ 89,633
累計折舊及減損	<u>-</u>	<u>(10,086)</u>	<u>(7,759)</u>	<u>(3,647)</u>	<u>(21,492)</u>
	<u>\$ 55,900</u>	<u>\$ 11,435</u>	<u>\$ 702</u>	<u>\$ 104</u>	<u>\$ 68,141</u>
110年1月1日					
成本	\$ 55,900	\$ 21,521	\$ 8,873	\$ 3,637	\$ 89,931
累計折舊及減損	<u>-</u>	<u>(9,318)</u>	<u>(7,837)</u>	<u>(3,533)</u>	<u>(20,688)</u>
	<u>\$ 55,900</u>	<u>\$ 12,203</u>	<u>\$ 1,036</u>	<u>\$ 104</u>	<u>\$ 69,243</u>
110年					
1月1日	\$ 55,900	\$ 12,203	\$ 1,036	\$ 104	\$ 69,243
增添	-	-	176	23	199
折舊費用	<u>-</u>	<u>(384)</u>	<u>(570)</u>	<u>(80)</u>	<u>(1,034)</u>
12月31日	<u>\$ 55,900</u>	<u>\$ 11,819</u>	<u>\$ 642</u>	<u>\$ 47</u>	<u>\$ 68,408</u>
110年12月31日					
成本	\$ 55,900	\$ 21,521	\$ 9,022	\$ 3,660	\$ 90,103
累計折舊及減損	<u>-</u>	<u>(9,702)</u>	<u>(8,380)</u>	<u>(3,613)</u>	<u>(21,695)</u>
	<u>\$ 55,900</u>	<u>\$ 11,819</u>	<u>\$ 642</u>	<u>\$ 47</u>	<u>\$ 68,408</u>

1. 本公司民國 111 年及 110 年度皆無利息資本化之情形。
2. 以不動產、廠房及設備提供擔保之資訊，請詳附註八之說明。

(八)租賃交易－承租人

1. 本公司租賃之標的資產包括土地、建物及運輸設備，租賃合約之期間通常介於 2 到 5 年。租賃合約是採個別協商並包含各種不同的條款及條件。
2. 本公司承租之部分房屋及運輸設備之租賃期間不超過 12 個月，及承租屬低價值之標的資產為辦公設備，未認列為使用權資產。
3. 使用權資產之帳面價值與認列之折舊費用資訊如下：

	帳面金額	
	111年12月31日	110年12月31日
土地及建物	\$ 11,372	\$ 6,063
運輸設備	206	673
	<u>\$ 11,578</u>	<u>\$ 6,736</u>

	折舊費用	
	111年度	110年度
建物	\$ 4,258	\$ 4,301
運輸設備	468	684
	<u>\$ 4,726</u>	<u>\$ 4,985</u>

4. 本公司於民國 111 年及 110 年度使用權資產之增添分別為 \$9,568 及 \$7,945。
5. 與租賃合約有關之損益項目資訊如下：

	111年度	110年度
<u>影響當期損益之項目</u>		
租賃負債之利息費用	\$ 142	\$ 166
屬短期租賃合約之費用	796	534
屬低價值資產租賃之費用	155	141
	<u>\$ 1,093</u>	<u>\$ 841</u>

6. 本公司於民國 111 年及 110 年度租賃現金流出總額為 \$5,958 及 \$5,546。

(九)短期借款

借款性質	111年12月31日	利率區間	擔保品/擔保人
銀行借款			
信用借款	\$ 8,000	4.80%	洪振攀
購料借款	22,870	2.051%	-
	<u>\$ 30,870</u>		

民國 110 年 12 月 31 日短期借款金額為 \$0。

(十)應付短期票券

借款性質	111年12月31日	利率區間	擔保人
應付商業本票	<u>\$ 10,000</u>	2.48%	洪振攀

借款性質	110年12月31日	利率區間	擔保人
應付商業本票	\$ 20,000	1.65%	洪振攀

(十一) 退休金

1. 確定福利計畫：

(1) 本公司依據「勞動基準法」之規定，訂有確定福利之退休辦法，適用於民國 94 年 7 月 1 日實施「勞工退休金條例」前所有正式員工之服務年資，以及於實施「勞工退休金條例」後選擇繼續適用勞動基準法員工之後續服務年資。員工符合退休條件者，退休金之支付係根據服務年資及退休前 6 個月之平均薪資計算，15 年以內(含)的服務年資每滿一年給予兩個基數，超過 15 年之服務年資每滿一年給予一個基數，惟累積最高以 45 個基數為限。本公司按月就薪資總額 6% 提撥退休基金，以勞工退休準備金監督委員會之名義專戶儲存於台灣銀行。另本公司於每年年度終了前，估算前項勞工退休準備金專戶餘額，若該餘額不足給付次一年度內預估符合退休條件之勞工依前述計算之退休金數額，本公司將於次年度三月底前一次提撥其差額。

(2) 資產負債表認列之金額如下：

	111年12月31日	110年12月31日
確定福利義務現值	\$ 37,309	\$ 36,651
計畫資產公允價值	(33,669)	(29,540)
淨確定福利負債	\$ 3,640	\$ 7,111

(3) 淨確定福利負債之變動如下：

	111年		
	確定福利義務現值	計畫資產公允價值	淨確定福利負債
1月1日	\$ 36,651	(\$ 29,540)	\$ 7,111
利息(費用)收入	183	(151)	32
	36,834	(29,691)	7,143
再衡量數：			
計畫資產報酬(不包括包含於利息收入或費用之金額)	-	(2,383)	(2,383)
人口統計假設變動影響數	(2,240)	-	(2,240)
經驗調整	2,715	-	2,715
	475	(2,383)	(1,908)
提撥退休基金	-	(1,595)	(1,595)
支付退休金	-	-	-
12月31日	\$ 37,309	(\$ 33,669)	\$ 3,640

	110年		
	確定福利 義務現值	計畫資產 公允價值	淨確定 福利負債
1月1日	\$ 42,156	(\$ 29,513)	\$ 12,643
當期服務成本	51	-	51
利息(費用)收入	211	(148)	63
	<u>42,418</u>	<u>(29,661)</u>	<u>12,757</u>
再衡量數：			
計畫資產報酬(不包括包含於 利息收入或費用之金額)	-	(433)	(433)
人口統計假設變動影響數	892	-	892
經驗調整	(4,968)	-	(4,968)
	<u>(4,076)</u>	<u>(433)</u>	<u>(4,509)</u>
提撥退休基金	-	(1,137)	(1,137)
支付退休金	(1,691)	1,691	-
12月31日	<u>\$ 36,651</u>	<u>(\$ 29,540)</u>	<u>\$ 7,111</u>

(4) 本公司之確定福利退休計畫基金資產，係由臺灣銀行按該基金年度投資運用計畫所定委託經營項目之比例及金額範圍內，依勞工退休基金收支保管及運用辦法第六條之項目（即存放國內外之金融機構，投資國內外上市、上櫃或私募之權益證券及投資國內外不動產之證券化商品等）辦理委託經營，相關運用情形係由勞工退休基金監理會進行監督。該基金之運用，其每年決算分配之最低收益，不得低於依當地銀行二年定期存款利率計算之收益，若有不足，則經主管機關核准後由國庫補足。因本公司無權參與該基金之運作及管理，故無法依國際會計準則第 19 號第 142 段規定揭露計畫資產公允價值之分類。民國 111 年及 110 年 12 月 31 日構成該基金總資產之公允價值，請詳政府公告之各年度之勞工退休基金運用報告。

(5) 有關退休金之精算假設彙總如下：

	111年度	110年度
折現率	1.250%	0.500%
未來薪資增加率	2.000%	2.000%

民國 111 年及 110 年度對於未來死亡率之假設皆係按照台灣壽險業第六回經驗生命表估計。

因採用之主要精算假設變動而影響之確定福利義務現值分析如下：

	折現率		未來薪資增加率	
	增加0.25%	減少0.25%	增加0.25%	減少0.25%
111年12月31日				
對確定福利義務 現值之影響	(\$ 703)	\$ 724	\$ 707	(\$ 690)
110年12月31日				
對確定福利義務 現值之影響	(\$ 748)	\$ 772	\$ 749	(\$ 729)

上述之敏感度分析係基於其他假設不變的情況下分析單一假設變動之影響。實務上許多假設的變動則可能是連動的。敏感度分析係與計算資產負債表之淨退休金負債所採用的方法一致。

本期編製敏感度分析所使用之方法與假設與前期相同。

(6)本公司於民國 112 年度預計支付予退休計畫之提撥金為\$1,595。

(7)截至民國 111 年 12 月 31 日止，該退休計畫之加權平均存續期間為 7.6 年。

2. 確定提撥計畫

(1)自民國 94 年 7 月 1 日起，本公司依據「勞工退休金條例」，訂有確定提撥之退休辦法，適用於本國籍之員工。本公司就員工選擇適用「勞工退休金條例」所定之勞工退休金制度部分，每月按薪資之 6% 提繳勞工退休金至勞保局員工個人帳戶，員工退休金之支付依員工個人之退休金專戶及累積收益之金額採月退休金或一次退休金方式領取。

(2)民國 111 年及 110 年度，本公司依上開退休金辦法認列之退休金成本分別為\$2,646 及\$2,681。

(十二)負債準備-流動

	111年度	110年度
保固		
1月1日餘額	\$ 5,088	\$ 3,824
本期新增之負債準備	10,613	2,300
本期使用之負債準備	(1,541)	(1,036)
12月31日	\$ 14,160	\$ 5,088

本公司之保固負債準備主係與工程之銷售相關，依據歷史保固資料估計。

(十三)股本

民國 111 年 12 月 31 日，本公司額定資本額為\$600,000，實收資本額為\$380,417，分為 38,042 仟股，每股面額新台幣 10 元。本公司已發行股份之股款均已收訖。本公司普通股期初與期末流通在外股數相同。

(十四)資本公積

	<u>111年12月31日</u>	<u>110年12月31日</u>
得用以彌補虧損、發放現金或撥充股本		
-股票發行溢價	\$ 69,552	\$ 69,552
僅得用以彌補虧損		
-股東逾時效未領取之股利(註)	29	29
	<u>\$ 69,581</u>	<u>\$ 69,581</u>

註：依據經濟部民國 106 年 9 月 21 日發布經商字第 10602420200 號函釋，股東逾時效未領取之股利，應認列為資本公積。

1. 依公司法規定，超過票面金額發行股票所得之溢額及受領贈與之所得之資本公積，除得用於彌補虧損外，於公司無累積虧損時，按股東原有股份之比例發給新股或現金。另依證券交易法之相關規定，以上開資本公積撥充資本時，每年以其合計數不超過實收資本額百分之十為限。公司非於盈餘公積填補資本虧損仍有不足時，不得以資本公積補充之。
2. 本公司於民國 110 年 8 月 30 日股東常會決議，民國 109 年度資本公積發放現金每股 0.011 元，總計\$419。

(十五)保留盈餘

1. 依本公司章程規定，年度總決算如有盈餘，除依法完納一切稅捐外，應先彌補以往年度虧損，次提列 10%為法定盈餘公積，但法定盈餘公積已達本公司實收資本額時，得不再提列，其餘再依法令規定提列或迴轉特別盈餘公積；如尚有餘額，併同累積未分配盈餘，由董事會擬具盈餘分配議案，提請股東會決議分派股東股息紅利。自民國 111 年 6 月 27 日起，本公司董事會得以三分之二以上董事之出席，及出席董事過半數之決議，將應分派股息及紅利、法定盈餘公積或資本公積之全部或一部，以發放現金之方式為之，並報告股東會，不適用前項應經股東會決議之規定；以發行新股方式為之時，應提請股東會決議後分派之。
2. 本公司股利政策係依據公司法及本公司章程規定辦理，並因應公司長期發展之需要，考量公司資本結構及長期財務規劃等因素，由董事會擬定股利分派原則。本公司所經營事業係屬資金暨技術密集行業且企業生命週期處於營運穩定成長階段，為考量財務結構健全之經營原則及各事業所處生命週期，須以保留盈餘因應營運成長及投資需求之資金，現階段採取剩餘股利政策，盈餘分配原則依公司資金需求擬定發放股票股利（含盈餘配股與公積配股）及現金股利之比率，惟現金股利比率以不低於 20%為限。

3. 法定盈餘公積除彌補公司虧損及按股東原有股份之比例發給新股或現金外，不得使用之，惟發給新股或現金者，以該項公積超過實收資本額百分之二十五之部分為限。

4. 特別盈餘公積

本公司分派盈餘時，依法令規定須就當年度資產負債表日之其他權益項目借方餘額提列特別盈餘公積始得分派，嗣後其他權益項目借方餘額迴轉時，迴轉金額得列入可供分派盈餘中。

5. 盈餘分配

(1) 本公司民國 110 年 8 月 30 日股東常會決議民國 109 年度盈餘分配案如下：

	109年度	
	金額	每股股利(元)
提列法定盈餘公積	\$ 1,912	
提列特別盈餘公積	6,181	
現金股利	10,994	\$ 0.289

(2) 本公司民國 111 年 6 月 27 日股東常會決議民國 110 年度盈餘分配案如下：

	110年度	
	金額	每股股利(元)
提列法定盈餘公積	\$ 1,472	
迴轉特別盈餘公積	(394)	
現金股利	9,510	\$ 0.25

(3) 本公司民國 112 年 3 月 13 日經董事會提議民國 111 年度虧損撥補案，有關民國 111 年度虧損撥補案，截至民國 112 年 3 月 13 日止，尚未經股東會決議。

(十六) 營業收入

	111年度	110年度
客戶合約之收入		
商品銷貨收入	\$ 336,255	\$ 320,830
工程收入	72,658	166,761
勞務收入	10,620	20,852
	<u>\$ 419,533</u>	<u>\$ 508,443</u>

1. 客戶合約收入之細分

本公司之收入源於提供隨時間逐步移轉及於某一時點移轉之商品及勞務，細分如下：

	<u>111年度</u>	<u>110年度</u>
收入認列時點		
於某一時點認列之收入	\$ 346,875	\$ 341,682
隨時間逐步認列之收入	<u>72,658</u>	<u>166,761</u>
	<u>\$ 419,533</u>	<u>\$ 508,443</u>

2. 合約資產及合約負債

(1) 本公司認列客戶合約收入相關之合約資產及合約負債如下：

	<u>111年12月31日</u>	<u>110年12月31日</u>	<u>110年1月1日</u>
合約資產：			
商品銷貨	\$ 4,536	\$ 28,628	\$ 20,376
生產線工程	<u>16,151</u>	<u>4,778</u>	<u>22,177</u>
	20,687	33,406	42,553
減：備抵損失	(<u>1,260</u>)	(<u>8,147</u>)	(<u>8,122</u>)
	<u>\$ 19,427</u>	<u>\$ 25,259</u>	<u>\$ 34,431</u>
合約負債：			
商品銷貨	\$ 248,892	\$ 212,593	\$ 306,034
生產線工程	<u>13,872</u>	<u>37,596</u>	<u>6,108</u>
	<u>\$ 262,764</u>	<u>\$ 250,189</u>	<u>\$ 312,142</u>

(2) 期初合約負債本期認列收入

	<u>111年度</u>	<u>110年度</u>
合約負債期初餘額		
本期認列收入		
商品銷貨	\$ 128,250	\$ 205,271
生產線工程	<u>32,924</u>	<u>6,108</u>
	<u>\$ 161,174</u>	<u>\$ 211,379</u>

(3) 本公司按存續期間預期信用損失認列合約資產之備抵損失。合約資產將於開立帳單時轉列為應收帳款，其信用風險特性與同類合約產生之應收帳款相同，故合併公司認為應收帳款之預期信用損失率亦可適用於合約資產。

合約資產備抵損失之變動資訊如下：

	<u>111年</u>	<u>110年</u>
1月1日	\$ 8,147	\$ 8,122
提列減損損失	611	25
因無法收回而沖銷之款項 (<u>7,498</u>)	<u>-</u>
12月31日	<u>\$ 1,260</u>	<u>\$ 8,147</u>

(十七) 其他收入

	111年度	110年度
股利收入	\$ 1,259	\$ 944
沖銷逾期應付款利益	3,350	7,632
其他	1,013	113
	<u>\$ 5,622</u>	<u>\$ 8,689</u>

(十八) 其他利益及損失

	111年度	110年度
外幣兌換利益	\$ 2,150	\$ 296

(十九) 費用性質之額外資訊

	111年度	110年度
員工福利費用	\$ 72,230	\$ 73,268
折舊費用	5,610	6,019
攤銷費用	408	707
	<u>\$ 78,248</u>	<u>\$ 79,994</u>

(二十) 員工福利費用

	111年度	110年度
薪資費用	\$ 60,329	\$ 60,949
勞健保費用	5,523	5,679
退休金費用	2,678	2,795
董事酬金	1,080	1,422
其他用人費用	2,620	2,423
	<u>\$ 72,230</u>	<u>\$ 73,268</u>

民國 111 年及 110 年 12 月 31 日止，本公司員工人數分別為 84 人及 86 人，其中未兼任員工之董事人數皆為 6 人。

1. 依本公司章程規定，本公司依當年度獲利狀況扣除累積虧損後，如尚有餘額，應提撥員工酬勞不低於 8%，董事酬勞不高於 2%。
2. 本公司民國 111 年度因未獲利，故未估列員工酬勞及董監酬勞。民國 110 年度員工酬勞估列金額為 \$1,236；董事酬勞估列金額為 \$309，前述金額帳列薪資費用科目。
3. 本公司民國 111 年及 110 年度本公司平均員工福利費用分別為 \$912 及 \$898；平均員工薪資分別為 \$773 及 \$762，平均員工薪資費用調整變動情形為 1.4%。
4. 本公司薪資報酬政策：
 - (1) 董事：本公司除獨立董事及薪酬委員領取津貼外，其餘部分董事之報酬僅包含會議車馬費及每年盈餘分配之董事酬勞，董事酬勞係依據本公司章程規定，並由董事會決議分配。

(2) 經理人：給付標準與組合分為固定薪資與變動薪資部分，依其所擔任之職位及所承擔之責任，參考同業對於同類職位之水準釐訂，並經提報薪資報酬委員會及董事會予以核定薪資。

(3) 員工：主要包括固定薪資與變動薪資部分，係由董事會以該職位於同業市場中之薪資水平，於公司內該職位的權責範圍以及對公司營運目標的貢獻議定之。訂定酬金的程序，亦依據公司章程及核決權限訂定之。

6 經董事會決議之民國 110 年度員工酬勞及董事酬勞金額分別為 \$1,236 及 \$309，與民國 110 年度財務報告認列之金額一致。

7. 本公司董事會通過之員工酬勞及董事酬勞相關資訊可至公開資訊觀測站查詢。

(二十一) 所得稅

1. 所得稅(利益)費用

(1) 所得稅(利益)費用組成部分：

	111年度	110年度
當期所得稅：		
未分配盈餘加徵	\$ -	\$ 2
以前年度所得稅低估	308	-
當期所得稅總額	<u>308</u>	<u>2</u>
遞延所得稅：		
暫時性差異之原始產生及迴轉	(600)	3,695
所得稅(利益)費用	<u>(\$ 292)</u>	<u>\$ 3,697</u>

(2) 與其他綜合損益相關之所得稅金額：

	111年度	110年度
國外營運機構換算差額	<u>(\$ 1,173)</u>	<u>\$ 570</u>

2. 所得稅費用與會計利潤關係

	111年度	110年度
稅前淨利按法定稅率計算之所得稅	(\$ 4,232)	\$ 2,781
按稅法規定免課稅之所得	-	914
課稅損失未認列遞延所得稅資產	3,857	-
遞延所得稅資產可實現性評估變動	(225)	-
以前年度所得稅低估數	308	-
未分配盈餘加徵	-	2
所得稅(利益)費用	<u>(\$ 292)</u>	<u>\$ 3,697</u>

3. 因暫時性差異及課稅損失而產生之各遞延所得稅資產及負債金額如下：

	111年			
	1月1日	認列於其他		12月31日
		認列於損益	綜合損益	
暫時性差異：				
-遞延所得稅資產：				
國外營運機構兌換差額	\$ 5,612	\$ -	(\$ 1,173)	\$ 4,439
存貨跌價	6,141	585	-	6,726
未實現兌換損失	186	(186)	-	-
備抵損失	2,055	(1,263)	-	792
預提保固款	1,018	1,814	-	2,832
未提撥之退休金	2,612	(312)	-	2,300
課稅損失	3,057	225	-	3,282
小計	<u>20,681</u>	<u>863</u>	<u>(1,173)</u>	<u>20,371</u>
-遞延所得稅負債：				
未實現兌換利益	-	(263)	-	(263)
	<u>\$ 20,681</u>	<u>\$ 600</u>	<u>(\$ 1,173)</u>	<u>\$ 20,108</u>
	110年			
	1月1日	認列於其他		12月31日
		認列於損益	綜合損益	
遞延所得稅資產：				
-暫時性差異：				
國外營運機構兌換差額	\$ 5,042	\$ -	\$ 570	\$ 5,612
存貨跌價	5,719	422	-	6,141
未實現兌換損失	271	(85)	-	186
備抵損失	1,832	223	-	2,055
預提保固款	765	253	-	1,018
未提撥之退休金	2,817	(205)	-	2,612
課稅損失	7,360	(4,303)	-	3,057
	<u>\$ 23,806</u>	<u>(\$ 3,695)</u>	<u>\$ 570</u>	<u>\$ 20,681</u>

4. 本公司尚未使用之課稅損失之有效期限及未認列遞延所得稅資產相關金額如下：

111年12月31日				
發生年度	估計數/核定數	尚未抵減金額	未認列遞延	
			所得稅資產金額	最後扣抵年度
民國107年度	核定數	\$ 8,716	\$ -	民國117年度
民國108年度	核定數	7,695	-	民國118年度
民國109年度	核定數	37,446	37,446	民國119年度
民國111年度	估計數	19,283	19,283	民國121年度
		<u>\$ 73,140</u>	<u>\$ 56,729</u>	

110年12月31日				
發生年度	申報數/核定數	尚未抵減金額	未認列遞延	
			所得稅資產金額	最後扣抵年度
民國107年度	核定數	\$ 8,716	\$ -	民國117年度
民國108年度	核定數	7,695	-	民國118年度
民國109年度	核定數	37,446	37,446	民國119年度
		<u>\$ 53,857</u>	<u>\$ 37,446</u>	

5. 本公司營利事業所得稅業經稅捐稽徵機關核定至民國 109 年度。

(二十二) 每股(虧損)盈餘

	111年度		
	稅後金額	加權平均流通 在外股數(仟股)	每股虧損 (元)
<u>基本及稀釋每股虧損</u>			
歸屬於普通股股東之本期淨損	(\$ 20,872)	38,042	(\$ 0.55)

	110年度		
	稅後金額	加權平均流通 在外股數(仟股)	每股盈餘 (元)
<u>基本每股盈餘</u>			
本期淨利	\$ 10,210	38,042	\$ 0.27
<u>稀釋每股盈餘</u>			
本期淨利	\$ 10,210	38,042	
具稀釋作用之潛在普通股之影響			
員工酬勞	-	98	
本期淨利加潛在普通股之影響	\$ 10,210	38,140	\$ 0.27

(二十三) 來自籌資活動之負債之變動

	<u>短期借款</u>	<u>應付短期票券</u>	<u>租賃負債</u>	<u>來自籌資活動 之負債總額</u>
111年1月1日	\$ -	\$ 20,000	\$ 7,089	\$ 27,089
籌資現金流量之變動	30,870	(10,000)	(4,865)	16,005
其他非現金之變動	-	-	8	8
111年12月31日	<u>\$ 30,870</u>	<u>\$ 10,000</u>	<u>\$ 2,232</u>	<u>\$ 43,102</u>

	<u>短期借款</u>	<u>應付短期票券</u>	<u>租賃負債</u>	<u>來自籌資活動 之負債總額</u>
110年1月1日	\$ 8,000	\$ -	\$ 3,849	\$ 11,849
籌資現金流量之變動	(8,000)	20,000	(4,705)	7,295
其他非現金之變動	-	-	7,945	7,945
110年12月31日	<u>\$ -</u>	<u>\$ 20,000</u>	<u>\$ 7,089</u>	<u>\$ 27,089</u>

七、關係人交易

(一) 關係人之名稱及關係

<u>關係人名稱</u>	<u>與本集團關係</u>
Taiwan Benefit Technology (SAMOA) Corporation	子公司
PT. Taiwan Benefit Indonesia	"
彬台機械(蘇州)有限公司	"
彬台自動化設備(蘇州)有限公司	"
Taibeco (Thailand) Co., Ltd.	關聯企業
擎邦國際科技工程股份有限公司	其他關係人
洪振攀	本公司之董事長

(二) 與關係人間之重大交易事項

1. 營業收入

	<u>111年度</u>	<u>110年度</u>
銷貨收入：		
Taiwan Benefit Technology (SAMOA) Corporation	\$ 23,446	\$ 66,929
子公司	1,210	2,696
	<u>\$ 24,656</u>	<u>\$ 69,625</u>

營業收入係依合約或議價方式決定價格及收款期間。

2. 進貨

	<u>111年度</u>	<u>110年度</u>
子公司		
彬台機械（蘇州）有限公司	\$ 21,152	\$ 184
彬台自動化設備（蘇州）有限公司	1,119	94
關聯企業	<u>528</u>	<u>1,774</u>
	<u>\$ 22,799</u>	<u>\$ 2,052</u>

進貨交易係依合約或議價方式決定價格及付款期間。

3. 應收關係人款項

	<u>111年12月31日</u>	<u>110年12月31日</u>
應收帳款：		
子公司	\$ 572	\$ 1,113
關聯企業		
Taibeco (Thailand) Co., Ltd.	<u>1,937</u>	<u>-</u>
	<u>\$ 2,509</u>	<u>\$ 1,113</u>
其他應收款：		
子公司		
彬台自動化設備（蘇州）有限公司	<u>\$ 2,464</u>	<u>\$ 1,052</u>

應收帳款主要來自銷售交易，該應收款項並無抵押及附息；其他應收款係支援子公司顧問服務所收取之收入。

4. 預付款項

	<u>111年12月31日</u>	<u>110年12月31日</u>
子公司	\$ 21,003	\$ 21,028
關聯企業	<u>-</u>	<u>546</u>
	<u>\$ 21,003</u>	<u>\$ 21,574</u>

預付子公司款項係預付購料款；預付關聯企業款項係營運所需之相關預付佣金款及工程款等。

5. 租賃交易－承租人

租金費用

	<u>111年度</u>	<u>110年度</u>
其他關係人	<u>\$ 242</u>	<u>\$ 242</u>

租金係依一般市場行情簽訂契約，按月支付租金。

6. 其他營業費用

	<u>111年度</u>	<u>110年度</u>
其他關係人	<u>\$ 929</u>	<u>\$ 934</u>

係分攤相關大樓管理、水電等費用。

7. 合約負債

	<u>111年12月31日</u>	<u>110年12月31日</u>
Taiwan Benefit Technology (SAMOA) Corporation	\$ 67,934	\$ 25,996
子公司	<u>32,940</u>	<u>556</u>
	<u>\$ 100,874</u>	<u>\$ 26,552</u>

對子公司之合約負債係預收購料款。

8. 背書保證

(1) 本公司民國 111 年 12 月 31 日短期借款額度為 \$40,000，係由本公司之董事長提供擔保。

(2) 本公司民國 111 年及 110 年 12 月 31 日應付短期票券額度皆為 \$30,000，皆係由本公司之董事長提供擔保。

(三) 主要管理階層薪酬資訊

	<u>111年度</u>	<u>110年度</u>
短期員工福利	\$ 13,651	\$ 11,789
退職後福利	<u>315</u>	<u>312</u>
	<u>\$ 13,966</u>	<u>\$ 12,101</u>

八、質押之資產

本公司之資產提供擔保明細如下：

資產項目	帳面價值		擔保用途
	<u>111年12月31日</u>	<u>110年12月31日</u>	
土地	\$ 55,900	\$ 55,900	短期借款額度
房屋及建築物	11,435	11,819	"
存出保證金	<u>1,297</u>	<u>1,297</u>	合約押標金、履約保證金及 租賃保證金等
	<u>\$ 68,632</u>	<u>\$ 69,016</u>	

九、重大或有負債及未認列之合約承諾

(一) 或有事項

無此情形。

(二) 承諾事項

1. 截至民國 111 年及 110 年 12 月 31 日止，各銀行為本公司出具之履約保證函金額分別為 \$511 及 \$2,217。

2. 截至民國 111 年及 110 年 12 月 31 日止，本公司為簽約之發包工程合約於未來年度尚應支付之工程款分別為 \$79,344 及 \$160,009。

十、重大之災害損失

無此情形。

十一、重大之期後事項

本公司於民國 112 年 3 月 13 日董事會提議民國 111 年度虧損撥補案，請詳附註六(十五)之說明。

十二、其他

(一)資本管理

本公司之資本管理目標，係為保障公司能繼續經營，維持最佳資本結構以降低資金成本，並為股東提供報酬。為了維持或調整資本結構，本公司可能會調整支付予股東之股利金額、退還資本予股東、發行新股或出售資產以降低債務。

(二)金融工具

1. 金融工具之種類

	<u>111年12月31日</u>	<u>110年12月31日</u>
<u>金融資產</u>		
透過其他綜合損益按公允價值 衡量之金融資產		
選擇指定之權益工具投資	\$ 54,881	\$ 39,488
按攤銷後成本衡量之金融資產		
現金及約當現金	\$ 69,672	\$ 121,298
應收票據	2,631	384
應收帳款(含關係人)	48,462	19,892
其他應收款(含關係人)	2,464	1,052
存出保證金	1,297	1,297
	<u>\$ 124,526</u>	<u>\$ 143,923</u>
	<u>111年12月31日</u>	<u>110年12月31日</u>
<u>金融負債</u>		
按攤銷後成本衡量之金融負債		
短期借款	\$ 30,870	\$ -
應付短期票券	10,000	20,000
應付票據(含關係人)	15,378	29,460
應付帳款(含關係人)	20,628	14,103
其他應付款(含關係人)	12,438	13,258
	<u>\$ 89,314</u>	<u>\$ 76,821</u>
租賃負債	\$ 11,792	\$ 7,089

2. 風險管理政策

本公司主要金融工具包括現金及約當現金、應收款項、透過其他綜合損益按公允價值衡量之金融資產、短期借款及應付款項等。本公司之財務管理部門統籌協調進入國內與國際金融市場操作，依照風險程度與廣度分析風險及管理本公司營運有關之財務風險。該等風險包括市場風險（包含匯率風險、利率風險及其他價格風險）、信用風險及流動性風險。

3. 重大財務風險之性質及程度

(1) 市場風險

匯率風險

- A. 本公司係跨國營運，因此受相對與本公司及各子公司功能性貨幣不同的交易所產生之匯率風險，主要為美元及歐元。相關匯率風險來自未來之商業交易及已認列之資產與負債。
- B. 本公司從事之業務涉及若干非功能性貨幣（本公司之功能性貨幣為新台幣），故受匯率波動之影響，具重大匯率波動影響之外幣資產及負債資訊如下：

	111年12月31日		
	外幣(仟元)	匯率	帳面金額 (新台幣)
(外幣:功能性貨幣)			
<u>金融資產</u>			
<u>貨幣性項目</u>			
美金：新台幣	\$ 524	30.71	\$ 16,092
歐元：新台幣	1,124	32.72	36,777
日圓：新台幣	78,351	0.23	18,021
<u>非貨幣性項目</u>			
美金：新台幣	10,151	30.71	311,741
<u>金融負債</u>			
<u>貨幣性項目</u>			
美金：新台幣	165	30.71	5,067
歐元：新台幣	552	32.72	18,061

110年12月31日			
	外幣(仟元)	匯率	帳面金額 (新台幣)
(外幣:功能性貨幣)			
<u>金融資產</u>			
<u>貨幣性項目</u>			
美金：新台幣	\$ 872	27.68	\$ 24,137
歐元：新台幣	316	31.32	9,897
日圓：新台幣	1,589	0.24	382
<u>非貨幣性項目</u>			
美金：新台幣	11,907	27.68	329,583
<u>金融負債</u>			
<u>貨幣性項目</u>			
美金：新台幣	96	27.68	2,657
歐元：新台幣	158	31.32	4,949

C. 本公司貨幣性項目因匯率波動具重大影響於民國 111 年及 110 年度認列之全部兌換利益(含已實現及未實現)彙總金額分別為 \$2,150 及 \$296。

D. 本公司因重大匯率波動影響之外幣市場風險分析如下：

111年度			
敏感度分析			
	變動幅度	影響	損益
(外幣:功能性貨幣)			
<u>金融資產</u>			
<u>貨幣性項目</u>			
美金：新台幣	5%	\$	805
歐元：新台幣	5%		1,839
日圓：新台幣	5%		901
<u>金融負債</u>			
<u>貨幣性項目</u>			
美金：新台幣	5%		253
歐元：新台幣	5%		903

110年度

敏感度分析

	變動幅度		影響損益
(外幣:功能性貨幣)			
<u>金融資產</u>			
<u>貨幣性項目</u>			
美金：新台幣	5%	\$	1,207
歐元：新台幣	5%		495
日圓：新台幣	5%		19
<u>金融負債</u>			
<u>貨幣性項目</u>			
美金：新台幣	5%		133
歐元：新台幣	5%		247

價格風險

- A. 本公司暴露於價格風險的權益工具，係所持有帳列於透過其他綜合損益按公允價值衡量之金融資產。為管理權益工具投資之價格風險，本公司將其投資組合分散，其分散之方式係根據本公司設定之限額進行。
- B. 本公司主要投資於國內公司發行之權益工具，此等權益工具之價格會因該投資標的未來價值之不確定性而受影響。若該等權益工具價格上升或下跌 5%，而其他所有因素維持不變之情況下，對民國 111 年及 110 年度對其他綜合損益因分類為透過其他綜合損益按公允價值衡量之利益或損失分別增加或減少 \$2,744 及 \$1,974。

(2)信用風險

- A. 本公司之信用風險係因客戶或金融工具之交易對手無法履行合約義務而導致本公司財務損失之風險，主要來自交易對手無法清償按收款條件支付之應收帳款。
- B. 本公司依授信政策，對主要客戶進行評等。內部風險控管係透過考慮其財務狀況、過往經驗及其他因素，以評估客戶之信用品質。個別風險之限額係依內部或外部之評等而制訂，並定期監控信用額度之使用。
- C. 本公司採用 IFRS 9 提供前提假設，當合約款項按約定之支付條款逾期超過 180 天，視為已發生違約。
- D. 本公司採用 IFRS 9 提供以下之前提假設，作為判斷自原始認列後金融工具之信用風險是否有顯著增加之依據：
當合約款項按約定之支付條款逾期超過 30 天，視為金融資產自原始認列後信用風險已顯著增加。
- E. 本公司採用簡化作法以準備矩陣及損失率法為基礎估計預期信用損失。

F. 本公司對未來前瞻性的考量調整按特定期間歷史及現時資訊所建立之損失率，以估計應收帳款的備抵損失，民國 111 年及 110 年 12 月 31 日之準備矩陣及損失率法如下：

111年12月31日	未逾期	逾期		逾期		合計
		1~6個月	6~12個月	12~24個月	24個月以上	
預期損失率	0.32%	0.32%~3.81%	3.81%~8.94%	8.94%~41.48%	100%	
帳面價值總額	\$ 39,840	\$ 5,768	\$ 44	\$ 1,106	\$ 1,905	\$ 48,663
備抵損失	\$ 126	\$ 220	\$ 1	\$ 458	\$ 1,905	\$ 2,710

110年12月31日	未逾期	逾期		逾期		合計
		1~6個月	6~12個月	12~24個月	24個月以上	
預期損失率	0.2%	0.2%~4.13%	4.13%~13.33%	13.33%~66.67%	100%	
帳面價值總額	\$ 17,093	\$ 1,790	\$ -	\$ -	\$ 1,717	\$ 20,600
備抵損失	\$ 30	\$ 74	\$ -	\$ -	\$ 1,717	\$ 1,821

上述尚未包括已全數提列備抵損失之催收款計\$536。

G. 本公司採簡化作法之應收帳款(含催收款)備抵損失變動表如下：

	111年	109年
1月1日	\$ 2,357	\$ 1,438
提列減損損失	889	919
12月31日	\$ 3,246	\$ 2,357

(3) 流動性風險

A. 現金流量預測是由公司內各營運個體執行，並由公司財務部予以彙總。公司財務部監控公司流動資金需求之預測，確保其有足夠資金得以支應營運需要。

B. 本公司未動用借款額度明細如下：

	111年12月31日	110年12月31日
浮動利率		
一年內到期	\$ 172,000	\$ 120,000

C. 下表係本公司之非衍生金融負債及以淨額或總額交割之衍生金融負債，按相關到期日予以分組，非衍生金融負債係依據資產負債表日至合約到期日之剩餘期間進行分析；衍生金融負債係依據資產負債表日至預期到期日之剩餘期間進行分析。下表所揭露之合約現金流量金額係未折現之金額。

111年12月31日	1年內		1年以上	
<u>非衍生金融負債：</u>				
短期借款	\$	31,527	\$	-
應付短期票券		10,000		-
應付票據		15,378		-
應付帳款(含關係人)		20,628		-
其他應付款(含關係人)		12,438		-
租賃負債		4,829		7,395
110年12月31日	1年內		1年以上	
<u>非衍生金融負債：</u>				
應付短期票券	\$	20,000	\$	-
應付票據		29,460		-
應付帳款(含關係人)		14,103		-
其他應付款(含關係人)		13,258		-
租賃負債		4,346		2,851

(三)公允價值資訊

1. 為衡量金融及非金融工具之公允價值所採用評價技術的各等級定義如下：

第一等級：企業於衡量日可取得之相同資產或負債於活絡市場之報價（未經調整）。活絡市場係指有充分頻率及數量之資產或負債交易發生，以在持續基礎上提供定價資訊之市場。本公司投資之上市櫃股票投資的公允價值屬之。

第二等級：資產或負債直接或間接之可觀察輸入值，但包括於第一等級之報價者除外。

第三等級：資產或負債之不可觀察輸入值。

2. 非以公允價值衡量之金融工具

本公司之現金及約當現金、應收票據、應收帳款、其他應收款、短期借款、應付帳款及其他應付款的帳面金額係公允價值之合理近似值。

3. 以公允價值衡量之金融及非金融工具，本公司依資產及負債之性質、特性及風險及公允價值等級之基礎分類，相關資訊如下：

111年12月31日	<u>第一等級</u>	<u>第二等級</u>	<u>第三等級</u>	<u>合計</u>
資產				
透過其他綜合損益按公允價值衡量之金融資產				
權益證券	<u>\$ 54,881</u>	<u>\$ -</u>	<u>\$ -</u>	<u>\$ 54,881</u>
110年12月31日	<u>第一等級</u>	<u>第二等級</u>	<u>第三等級</u>	<u>合計</u>
資產				
透過其他綜合損益按公允價值衡量之金融資產				
權益證券	<u>\$ 39,488</u>	<u>\$ -</u>	<u>\$ -</u>	<u>\$ 39,488</u>

4. 本公司用以衡量公允價值所使用之方法及假設說明如下：

本公司採用市場報價作為公允價輸入值(即第一等級)者，依工具之特性分列如下：

	<u>上市(櫃)公司股票</u>
市場報價	收盤價

5. 民國 111 年及 110 年度無第一等級與第二等級間之任何移轉。

(四)其他事項

本公司於新型冠狀病毒肺炎疫情流行及政府推動多項防疫措施期間營運正常，經評估繼續經營能力、資產減損及籌資風險並未受重大影響。

十三、附註揭露事項

(一)重大交易事項相關資訊

1. 資金貸與他人：請詳附表一。
2. 為他人背書保證：無此情形。
3. 期末持有有價證券情形（不包含投資子公司、關聯企業及合資控制部分）：請詳附表二。
4. 累積買進或賣出同一有價證券之金額達新台幣三億元或實收資本額百分之二十以上：無此情形。
5. 取得不動產之金額達新台幣三億元或實收資本額百分之二十以上：無此情形。
6. 處分不動產之金額達新台幣三億元或實收資本額百分之二十以上：無此情形。
7. 與關係人進、銷貨之金額達新台幣一億元或實收資本額百分之二十以上：無此情形。

8. 應收關係人款項達新台幣一億元或實收資本額百分之二十以上：請詳附表三。

9. 母公司與子公司及各子公司間之業務關係及重要交易往來情形及金額：請詳附表四。

(二) 轉投資事業相關資訊

被投資公司名稱、所在地區等相關資訊（不包含大陸被投資公司）：請詳附表五。

(三) 大陸投資資訊

1. 基本資料：請詳附表六。

2. 直接或間接經由第三地區事業與轉投資大陸之被投資公司所發生之重大交易事項：無此情形。

(四) 主要股東資訊

主要股東資訊：請詳附表七。

十四、部門資訊

不適用。

杉台科技股份有限公司
資金貸與他人
民國111年1月1日至12月31日

單位：新台幣千元及外幣千元
(除特別註明者外)

附表一

編號	貸出資金之公司	貸與對象	往來項目	是否為關係人	本期		實際動支金額	利率區間	資金貸與性質	業務往來金額	有短期融通資金必要之原因	提列備抵損失金額	擔保品名稱、價值	對個別對象資金貸與限額	資金貸與總限額	備註
					最高金額	期末餘額										
1	杉台機械(蘇州)有限公司	杉台自動化設備(蘇州)有限公司	應收關係人款項	是	\$ 158,724	\$ 158,724	\$ 140,970	5%	2	\$ -	-	\$ -	無	\$ 463,192	\$ 463,192	
							(RMB 31,980)									

註1：當年度資金貸與他人之最高餘額。

註2：若公開發行公司依據公開發行公司資金貸與及質押保證處理準則第14條第1項將資金貸與逐筆提董事會決議，雖尚未撥款，仍應將董事會決議金額列入公告餘額，以揭露其承擔風險；惟嗣後資金償還，則應揭露其償還後餘額，以反應風險之調整。若公開發行公司依據處理準則第14條第2項經董事會決議授權董事長於一定額度及一年期間內分次撥貸或借還動用，仍應以董事會通過之資金貸與額度作為公告申報之餘額，惟考量仍可能再次撥貸，故仍應以董事會通過之資金貸與額度作為公告申報之餘額。

註3：資金貸與性質如下：

1. 有業務往來者。
2. 有短期融通資金之必要者。
- 註4：資金貸與性質屬業務往來者，應填列業務往來金額，業務往來金額係指貸出資金之公司與貸與對象最近一年度之業務往來金額。
- 註5：資金貸與性質屬有短期融通資金之必要者，應具體說明必要貸與資金之原因及貸與對象之資金用途，例如：償還借款、購置設備、購置設備、營業週轉...等。
- 註6：資金貸與總額及個別對象之限制：

1. 本公司資金貸與他人之融算總額不得超過本公司最近期財務報告淨值之百分之四十為限。
2. 關係企業之他公司或與本公司有業務往來之公司，個別貸與金額以不超過雙方業務往來金額(雙方最近一年或一個營業週期進貨或銷貨金額)為限。
3. 短期融通資金之關係企業之他公司，個別貸與金額以不超過本公司淨值百分之十為限。
4. 本公司直接及間接持有表決權股份百分之百之國外公司間，從事資金貸與或本公司直接及間持有表決權股份百分之百之國外公司對本公司從事資金貸與，不受本公司最近期財務報告淨值之百分之十之限制(但不得超過本公司淨值之百分之百)。

彬台科技股份有限公司
 期末持有有價證券情形 (不含投資子公司、關聯企業及合資控制部分)
 民國111年12月31日

附表二

持有之公司	有價證券種類及名稱 (註1)	與有價證券發行人之關係 (註2)	帳列科目	期 末			備註 (註4)
				股數(仟股)	帳面金額 (註3)	公允價值	
本公司	股票-華邦國際科技工程股份有限公司	本公司董事長擔任該公司總裁	透過其他綜合損益按公允價值衡量之金融資產	3,209	\$ 54,881	\$ 54,881	-

單位：新台幣仟元
 (除特別註明者外)

註1：本表所稱有價證券，係指屬國際財務報導準則第9號「金融工具」範圍內之股票、債券、受益憑證及上述項目所衍生之有價證券。

註2：有價證券發行人非屬關係人者，該欄免填。

註3：按公允價值衡量者，帳面金額乙欄請填公允價值評價調整後及扣除累計減損之帳面餘額；非屬按公允價值衡量者，帳面金額乙欄請填原始取得成本或攤銷後成本扣除累計減損之帳面餘額。

註4：所列有價證券有因提供擔保、質押借款或其他依約定而受限制使用者，應於備註欄註明提供擔保股數、擔保或質借金額及限制使用情形。

杉台科技股份有限公司
 母公司與子公司及各子公司間之業務關係及重要交易往來情形及金額
 民國111年1月1日至12月31日

附表四

單位：新台幣千元
 (除特別註明者外)

編號 (註1)		交易往來對象		與交易人之關係 (註2)		科目		金額	交易條件	佔合併總營收或總資產 之比率 (註3)
0	本公司	Taiwan Benefit Technology (S/MOA) Corporation	1	銷貨收入	\$	23,446	註4	4%		
0	"	"	1	合約負債	"	67,834	"	7%		
0	"	杉台機械(蘇州)有限公司	1	預付款項	"	10,435	"	1%		
0	"	"	1	合約負債	"	31,087	"	3%		
0	"	杉台自動化設備(蘇州)有限公司	1	預付款項	"	5,754	"	1%		
1	杉台機械(蘇州)有限公司	本公司	2	銷貨收入	"	21,152	"	4%		
1	"	"	3	其他應收款	"	156,341	"	17%		
1	"	杉台自動化設備(蘇州)有限公司	3	利息收入	"	6,253	註5	1%		

註1：母公司及子公司相互間之業務往來資訊應分別於編號欄註明，編號之填寫方法如下：

(1). 母公司填0。

(2). 子公司依公司別由阿拉伯數字1開始依序編號。

註2：與交易人之關係有以下三種，標示種類即可(若係母子公司間或各子公司間之同一筆交易，若母公司已揭露，則子公司部分無須重複揭露；子公司對子公司之交易，若其一子公司已揭露，則另一子公司無須重複揭露)：

(1). 母公司對子公司。

(2). 子公司對母公司。

(3). 子公司對子公司。

註3：交易往來金額佔合併總營收或總資產比率之計算，若屬資產負債項目者，以期未餘額佔合併總資產之方式計算；若屬損益項目者，以期中間累積金額佔合併總營收之方式計算。

註4：銷貨係按一般銷售價格及條件辦理。

註5：交易條件係依雙方合約內容辦理。

註6：交易金額未達總資產或總營收1%，不予揭露。

杉台科技股份有限公司
被投資公司名稱、所在地區等相關資訊 (不包含大陸被投資公司)
民國111年1月1日至12月31日

附表五

單位：新台幣仟元及外幣仟元
(除特別註明者外)

投資公司名稱	被投資公司名稱	所在地區	主要營業項目	原始投資金額		期末持有		被投資公司本		本期認列之投		備註
				本期末	去年年底	股數(仟股)	比率	帳面金額	期損益	資損益		
本公司	Taiwan Benefit Technology (SAMOA) Corporation	薩摩亞	投資業及貿易業	\$ 182,329 (USD 5,800)	\$ 182,329 (USD 5,800)	5,800	100%	\$ 311,741	23,703	23,703	23,703	子公司
"	Taibeco (Taiwand) Co., Ltd.	泰國	食品及包裝機械及食品原料、 包材與香料買賣	850 (USD 900)	850 (USD 900)	19.6	49%	-	765	-	-	註
"	PT. Taiwan Benefit Indonesia	印尼	食品機械設備及原料與包材 代理買賣	35,159 (USD 1,140)	35,159 (USD 1,140)	1,140	95%	2,070	4,376	4,157	4,157	子公司
Taiwan Benefit Technology (SAMOA) Corporation	"	"	"	1,848 (USD 60)	1,848 (USD 60)	60	5%	109	4,376	219	219	"

註：本公司因認列被投資公司之虧損，致對被投資公司之淨投資為負數，故停止按權益法認列損失。

杉台科技股份有限公司
大陸投資資訊—基本資料
民國111年1月1日至12月31日

附表六

單位：新台幣千元及外幣仟元
(除特別註明者外)

大陸被投資公司名稱	主要營業項目	實收資本額	投資方式	本期期初自台		本期匯出或收回		本期期末自	被投資公司	本公司直接或	本期認列投資	期末投資帳面	截至本期止已
				滙出累積	投資金額	滙出	投資金額						
杉台機械(蘇州)有限公司	食品和包裝設備之規劃、設計、承造、系統整合業務、製造銷售及安裝試車	\$ 77,325 (USD 2,300)	(註1)	\$ -	\$ -	\$ 77,325 (USD 2,300)	\$ -	\$ 77,325 (USD 2,300)	7,257	100%	\$ 7,257	\$ 175,167	\$ -
杉台自動化設備(蘇州)有限公司	研發、設計、生產自動化生產線及自動化設備、包裝設備，銷售公司自產產品	184,505 (USD6,100)	"	-	-	169,865 (USD5,600)	-	169,865 (USD5,600)	30,412	100%	(30,412)	132,185	-
本公司	本期期末累計自台灣匯出赴大陸地區投資金額	經濟部投資審會核准投資金額	依經濟部投資審會規定赴大陸地區投資限額	\$ 247,190 (USD 7,900)	\$ 247,190 (USD 7,900)	\$ 277,915							

註1：透過100%持有之Taiwan Benefit Technology (SAMOA) Corporation再投資大陸公司。

註2：係經台灣母公司簽證會計師查核之財務報告。

註3：本表相關數字應以新臺幣列示。

彬台科技股份有限公司
主要股東資訊
民國111年12月31日

附表七

主要股東名稱	持有股數(普通股)	股份	持股比例
擘邦國際科技工程股份有限公司	4,472,182		11.75%
啟台股份有限公司	3,330,837		8.75%
洪振攀	2,843,920		7.47%
傳倫投資股份有限公司	2,357,973		6.19%
民台科技股份有限公司	2,339,722		6.15%

註1：(1)本表主要股東資訊係由集保公司以每季底最後一個營業日，計算股東持有公司已完成無實體登錄交付（含庫藏股）之普通股及特別股合計達百分之五以上資料。至於公司財務報告所記載股本與公司實際已完或無實體登錄交付股數，可能因編製計算基礎不同或有差異。

(2)上開資料如屬股東將持股交付信託，係以受託人個別分戶揭示。至於股東依據證券交易法令辦理持股超過百分之十之內部人股權申報，其持股包括本人持股加計其交付信託且對信託財產具有運用決定權股份等，有關內部人股權申報資料請參閱公開資訊觀測站。

彬台科技股份有限公司
現金及約當現金明細表
民國 111 年 12 月 31 日

明細表一

單位：新台幣仟元

項 目	摘 要	金 額
庫存現金及週轉金		
庫存現金		\$ 383
零用金		<u>161</u>
		<u>544</u>
銀行存款		
支票存款-台幣		3,922
活票存款-台幣		2,517
活票存款-外幣	USD 252仟元，匯率30.71	7,747
	EUR 1,078仟元，匯率32.72	35,263
	JPY 78,270仟元，匯率0.23	18,190
	SGD 65仟元，匯率22.88	1,485
	CNY 1仟元，匯率4.41	<u>4</u>
		<u>69,128</u>
		<u>\$ 69,672</u>

彬台科技股份有限公司
應收帳款淨額明細表
民國 111 年 12 月 31 日

明細表二

單位：新台幣仟元

客 戶 名 稱	金 額	備 註
A 客戶	\$ 15,374	
B 客戶	15,030	
C 客戶	3,181	
D 客戶	2,624	
E 客戶	2,083	
F 客戶	2,004	
G 客戶	1,682	
H 客戶	1,358	
I 客戶	1,106	
其他	<u>4,221</u>	每一零星客戶餘額均未 超過本科目餘額5%。
小 計	48,663	
減：備抵損失	(<u>2,710</u>)	
	<u>\$ 45,953</u>	

彬台科技股份有限公司
存貨明細表
民國 111 年 12 月 31 日

明細表三

單位：新台幣仟元

項 目	金 額	淨 變 現 價 值	備 註
項 目	成 本	淨 變 現 價 值	備 註
原料	\$ 13,842	\$ 8,424	
在製品	52,440	24,225	
商品存貨	<u>9,080</u>	<u>9,080</u>	
	75,362	<u>\$ 41,729</u>	
減：備抵存貨跌價及呆滯損失	(<u>33,633</u>)		
	<u>\$ 41,729</u>		

彬台科技股份有限公司
預付款項明細表
民國 111 年 12 月 31 日

明細表四

單位：新台幣仟元

項 目	金 額	備 註
預付貨款		
非關係人		
J廠商	\$ 99,160	
K廠商	49,532	
其他	<u>24,068</u>	每一零星客戶餘額均未 超過本科目餘額5%。
	<u>172,760</u>	
關係人		
彬台機械(蘇州)有限公司	5,754	
彬台自動化設備(蘇州)有限公司	10,435	
PT.Taiwan Benefit Indonesia	<u>4,814</u>	
	<u>21,003</u>	
預付費用		
非關係人	<u>1,420</u>	每一零星客戶餘額均未 超過本科目餘額5%。
	<u>\$ 195,183</u>	

彬台科技股份有限公司
 透過其他綜合損益按公允價值衡量之金融資產
 民國 111 年 1 月 1 日至 111 年 12 月 31 日

明細表五

單位：新台幣千元

名稱	期		本期增加		本期減少		期末		提供擔保或質押情形	備註
	股數	金額	股數	金額	股數	金額	股數	公平價值		
非流動項目：										
國內普通股-上市櫃公司										
擎邦國際科技工程股份有限公司	3,146,484	\$ 23,615	-	-	-	-	3,209,413	\$ 23,615	無	註
評價調整		15,873	15,393					31,266		
		\$ 39,488	\$ 15,393					\$ 54,881		

註：本期股數增加係擎邦國際科技工程股份有限公司發放股票股利。

彬台科技股份有限公司
 採用權益法之投資變動明細表
 民國 111 年 1 月 1 日至 111 年 12 月 31 日

單位：新台幣千元

明細表六

名稱	期初		本期移轉		投資損失		國外營運機構財務報表換算之兌換差額		期末		提供擔保或質押情形	備註
	股數(仟股)	金額	股數(仟股)	金額	金額	金額	股數(仟股)	比例(%)	股數(仟股)	金額		
表列採用權益法之投資												
Taiwan Benefit Technology (SAMOA) Corporation	5,800	\$ 329,583	-	\$ -	(\$ 23,703)	\$ 5,861	5,800	100	\$ 311,741	\$ 311,741	無	
Pt. Taiwan Benefit Indonesia	1,140	2,080	(1,140)	(2,080)	-	-	-	-	-	-	"	註
Taibeco (Thailand) Co., Ltd.	19.6	-	-	-	-	-	19.6	49	-	-	"	
表列其他非流動負債-其他												
PT. Taiwan Benefit Indonesia	-	-	1,140	2,080	(4,157)	7	1,140	95	(4,150)	(2,179)	無	註
		<u>\$ 331,663</u>			<u>(\$ 27,860)</u>	<u>\$ 5,868</u>			<u>\$ 311,741</u>	<u>\$ 311,741</u>		

註：本期移轉係重分類採用權益法之投資貨餘。

彬台科技股份有限公司
短期借款明細表
民國111年12月31日

單位：新台幣仟元

明細表七	借款種類	期末餘額	契約期限	利率區間	融資額度	抵押或擔保	備	註
	信用借款							
	合作金庫	\$ 8,000	一年	2.051%	40,000	洪振攀		
	購料借款	22,870	180天	4.8%	60,000	無		
	合計	<u>\$ 30,870</u>						

(以下空白)

彬台科技股份有限公司
應付短期票券明細表
民國 111 年 12 月 31 日

明細表八

單位：新台幣千元

項 目	保 證 或 承 兌 機 構	契 約 期 限	利 率 區 間	金 額			備 註
				發 行 金 額	未 攤 銷 應 付 短 期 票 券 折 價	帳 面 金 額	
應付短期票券	兆豐票券金融股份有限公司	111.12.23-112.02.21	2.48%	\$ 10,000	\$ -	\$ 10,000	

彬台科技股份有限公司
合約負債明細表
民國 111 年 12 月 31 日

明細表九

單位：新台幣仟元

客 戶 名 稱	金 額	備 註
商品銷貨		
非關係人		
L客戶	\$ 71,594	
M客戶	19,101	
N客戶	13,241	
其他	44,082	每一零星客戶餘額均未 超過本科目餘額5%。
	<u>148,018</u>	
關係人		
Taiwan Benefit Technology (SAMOA) Corporation	67,934	
彬台自動化設備(蘇州)有限公司	31,087	
PT.Taiwan Benefit Indonesia	1,853	
	<u>100,874</u>	
生產線工程		
其他	13,872	每一零星客戶餘額均未 超過本科目餘額5%。
	<u>\$ 262,764</u>	

彬台科技股份有限公司
營業收入明細表
民國 111 年 1 月 1 日至 111 年 12 月 31 日

明細表十

單位：新台幣仟元

<u>項</u> <u>目</u>	<u>金</u> <u>額</u>
商品銷貨收入	
設備	\$ 285,581
零件	<u>50,674</u>
	<u>336,255</u>
工程收入	
完工百分比法	<u>72,658</u>
勞務收入	
維修收入	7,242
佣金收入	<u>3,378</u>
	<u>10,620</u>
營業收入淨額	<u>\$ 419,533</u>

彬台科技股份有限公司
營業成本明細表
民國 111 年 1 月 1 日至 111 年 12 月 31 日

明細表十一

單位：新台幣仟元

項 目	金 額
銷貨成本	
生產成本	
期初原料	\$ 7,296
加：本期進貨淨額	12,533
減：轉列工程成本	(25)
減：期末原料	(13,842)
直接原料	5,962
直接人工	955
製造費用	6,493
製造成本	13,410
加：期初在製品	39,185
減：期末在製品	(52,440)
	155
買賣成本	
期初商品	45,420
加：本期進貨淨額	255,655
減：期末商品	(9,080)
	291,995
存貨跌價損失	2,926
	295,076
工程成本	
完工百分比法	36,083
勞務成本	
維修成本	1,617
	\$ 332,776

彬台科技股份有限公司

營業費用明細表

民國 111 年 1 月 1 日至 111 年 12 月 31 日

明細表十二

單位：新台幣仟元

項 目	推 銷	管 理	預 期 信 用 減 損 損 失	合 計	備 註
薪資及退休金費用	\$ 21,390	\$ 36,970	\$ -	\$ 58,360	
保 險 費	1,892	3,678	-	5,570	
折 舊 費 用	493	5,071	-	5,564	
預期信用減損損失	-	-	1,500	1,500	
其 他	6,398	10,242	-	16,640	各項金額均未 超過本科目金額5%。
	<u>\$ 30,173</u>	<u>\$ 55,961</u>	<u>\$ 1,500</u>	<u>\$ 87,634</u>	

彬台科技股份有限公司

本期發生之員工福利、折舊、折耗及攤銷費用功能別彙總表

民國 111 年 1 月 1 日至 111 年 12 月 31 日

明細表十三

單位：新台幣千元

性質別	功能別		111 年度		110 年度		合計
	屬於營業 成本者	屬於營業 費用者	合計	屬於營業 成本者	屬於營業 費用者		
						合計	
員工福利費用							
薪資費用	4,337	55,992	60,329	6,649	54,300	60,949	
勞健保費用	502	5,021	5,523	726	4,953	5,679	
退休金費用	310	2,368	2,678	492	2,303	2,795	
董事酬金	-	1,080	1,080	-	1,422	1,422	
其他員工福利費用	239	2,381	2,620	326	2,097	2,423	
折舊費用	46	5,564	5,610	75	5,944	6,019	
攤銷費用	-	408	408	45	662	707	

附註：

1. 民國 111 年及民國 110 年 12 月 31 日止，本公司之員工人數分別為 84 人及 86 人，其中未兼任員工之董事人數皆為 6 人。

2. 股票已在證券交易所上市或於證券櫃檯買賣中心上櫃買賣之公司，應增加揭露以下資訊：

- (1) 本年度平均員工福利費用 912 千元 (『本年度員工福利費用合計數-董事酬金合計數』/『本年度員工人數-未兼任員工之董事人數』)。
前一年度平均員工福利費用 898 千元 (『前一年度員工福利費用合計數-董事酬金合計數』/『前一年度員工人數-未兼任員工之董事人數』)。
- (2) 本年度平均員工薪資費用 773 千元 (本年度薪資費用合計數/『本年度員工人數-未兼任員工之董事人數』)。
前一年度平均員工薪資費用 762 千元 (前一年度薪資費用合計數/『前一年度員工人數-未兼任員工之董事人數』)。
- (3) 平均員工薪資費用調整變動情形 1.4% (『本年度平均員工薪資費用-前一年度平均員工薪資費用』/前一年度平均員工薪資費用)。
- (4) 本公司薪資報酬政策詳附註六(二十)4。

彬台科技股份有限公司

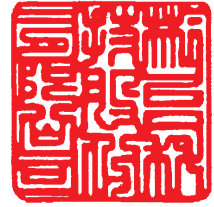

董事長：洪振攀

